УДК 930
ББК 79/3
М 26

МАРИЙСКИЙ АРХИВНЫЙ ЕЖЕГОДНИК 2023

Научно-популярный журнал

2023 **В НОМЕРЕ:**

Учредитель:
Министерство культуры, печати и по делам национальностей Республики Марий Эл

Государственное бюджетное учреждение «Государственный архив Республики Марий Эл»

Главный редактор:
А.М. Одинцов

Редакционная коллегия:
А.Г. Бахтин
Л.А. Кадочникова
А.М. Кленов
А.М. Одинцов
Г.В. Рокина

Верстка, дизайн:
А.Б. Васинкин
Н.С. Петрова

Корректура:
Т.Ю. Романова

- Слово редактора.....4

АРХИВНАЯ СЛУЖБА СЕГОДНЯ

- Кадочникова Л.А. Новое в регулировании архивного дела **.....6**

- Кленов А.М. Встреча, определившая судьбу **.....12**

- Архивные вести 17

- Поздравляем коллег 23

- Награждения.....30

СТРАНИЦЫ ИСТОРИИ

- Востриков В.Г. Хроника событий 1923 года **.....32**

- Попова Е.А. От учителя до руководителя автономии **..38**

- Смирнова Г.Г. Строительство железной дороги в Марийском крае**.....46**

- Яналова Н.А. Кадры для марийской лесохимии **.....64**

- Алексеева Е.И. Дневник моего прадеда**.....71**

- Романова Т.Ю. Единство песни и танца **.....87**

- **Романова Г.В.** Дарить радость движения **93**

- **Попов В.А., Пенкин Ю.А.** В поисках Дома печати **101**

- **Степанов О.А.** Влюблен в свой край родной **112**

- **Смирнов Д.В.** 30 лет Марийской митрополии **115**

ОТДЕЛЕНИЕ РОССИЙСКОГО ИСТОРИЧЕСКОГО ОБЩЕСТВА В РЕСПУБЛИКЕ МАРИЙ ЭЛ

- **Дорофеев М.Д.** «Извлекать из праха архивов живые основы для изучения истории...» **122**

- **Сердюков А.В.** Деятельность отделения Российского исторического общества в Республике Марий Эл **129**

- **Бахтин А.Г.** Разрядные книги как источник по истории Марийского края **137**

- **Володихин Д.М.** Университетская традиция подачи иностранных источников по истории России IX–XVIII столетий в курсе «Источниковедение истории России» **146**

2023 ГОД – ГОД ПЕДАГОГА И НАСТАВНИКА

- **Рокина Г.В.** От военного фельдшера до университетского профессора **156**

- **Маслихин А.В.** Педагог – философ **169**

- **Валлер Г.О.** Наставник оршанских краеведов **179**

- **Ямолкина О.В.** «Отец» марийского винограда **185**

- **Иванов М.И., Кленов А.М.** Директор с большой буквы **190**

Телефон редакции:
(8362) 56-09-16

Адрес редакции:
424008, Республика Марий Эл
г. Йошкар-Ола,
ул. Эшкинина, 10 В

E-mail:
gamariel@mail.ru

Рукописи не рецензируются и не возвращаются. Перепечатка материалов и их использование без разрешения редакционной коллегии не допускаются

© Министерство культуры, печати и по делам национальностей Республики Марий Эл

© Государственное бюджетное учреждение «Государственный архив Республики Марий Эл»

Подписано в печать
07.12.2023.
Формат 70x108/16
Усл. печ. л. 20,48
Заказ 2324
Тираж 180 экз.

Отпечатано в типографии
ООО ИПФ «Стринг»
424006,
г. Йошкар-Ола,
ул. Строителей, 95

- **Емельянов П.Е.** В начале педагогического пути **.....199**

- **Кузнецова З.А.** Подвижники школьного дела**.....207**

ПУБЛИКАЦИИ АРХИВНЫХ ДОКУМЕНТОВ

- **Петрова Н.С.** Уездный город Козьмодемьянск в 1913 году **.....218**

СЛОВО РЕДАКТОРА

Уважаемые читатели!

Вашему вниманию предлагается очередной выпуск научно-популярного журнала «Марийский архивный ежегодник».

Профессиональный интерес архивистов вызовет раздел «Архивная служба сегодня», в котором дается аналитический обзор изменений в нормативно-правовом регулировании архивного дела.

В продолжение традиций нашего издания для вас представлены страницы истории Марий Эл: хроника событий вековой давности, малоизвестные факты о становлении марийской автономии, железнодорожного строительства, лесного хозяйства, культуры и, конечно, о людях, внесших вклад в их развитие.

Деятельность регионального отделения Российского исторического общества отражена в новом разделе ежегодника «Отделение Российского исторического общества в Республике Марий Эл».

Как известно, 2023 г. объявлен Годом педагога и наставника, и нам показалось важным посвятить этому отдельный раздел ежегодника, воздать должное уважение учителям, чья профессия несет в себе такую важную миссию, осветить жизнь и деятельность, вклад в образование в нашей республике и просто с чувством благодарности вспомнить преподавателей, являющихся примером яркого учительского труда.

Надеемся, что представленные в ежегоднике статьи и материалы привлекут ваше внимание и будут, как всегда, востребованы.

Будем рады приветствовать и приглашаем к сотрудничеству новых авторов и новых читателей, а также благодарим тех, кто с нами все эти годы. Редакционная коллегия всегда признательна за пожелания и предложения, связанные с тематикой журнала, и сделает все возможное, чтобы «Марийский архивный ежегодник» был максимально интересен и полезен.

Вместе мы будем делать будущую историю нашего журнала!

С уважением

Главный редактор А.М. Одинцов

Архивная служба сегодня

Новое в регулировании архивного дела

***Л.А. Кадочникова**, начальник отдела*
по делам архивов Министерства культуры,
печати и по делам национальностей
Республики Марий Эл

Аннотация. В статье представлен аналитический обзор нормативных правовых актов и методических документов в сфере архивного дела, изданных и вступивших в силу в 2023 году.

Ключевые слова: архивное дело, изменения в законодательстве, нормативные правовые акты, методические рекомендации в сфере архивного дела, Правила организации хранения, комплектования, учета и использования документов Архивного фонда Российской Федерации и других архивных документов в государственных органах, органах местного самоуправления и организациях.

Динамичное время, быстрые темпы общественного развития диктуют свои требования: происходящие изменения в жизни страны самым непосредственным образом влияют на развитие отечественного архивного дела.

Дальнейшее развитие архивного дела невозможно без создания четкой и качественной нормативно-правовой базы. Имеющаяся правовая неопределенность и отсутствие правовой регламентации в ряде насущных вопросов деятельности архивов позволяет сделать вывод о необходимости повышения качества правового регулирования общественных отношений в этой сфере.

С этим связано возникновение настоятельной потребности в совершенствовании, актуализации основополагающих нормативных и иных правовых актов по архивному делу.

В 2023 году продолжена работа по совершенствованию нормативно-правового регулирования архивного дела путем внесения изменений в действующие нормативные правовые акты и принятия новых.

Одним из важных изменений, которое коснется реализации прав граждан, стало вступление в силу с 1 июля 2023 г. изменения, внесенного Федеральным законом от 11 июня 2022 г. № 182-ФЗ «О внесении изменений в отдельные законодательные акты Российской Федерации» в Федеральный закон от 22 октября 2004 г. № 125-ФЗ «Об архивном деле в Российской Федерации», связанного с взаимодействием архивов с Социальным фондом России. Законодательно закреплена норма о том, что государственные и муниципальные архивы при наличии у них соответствующих архивных документов предоставляют по запросу Фонда пенсионного и социального страхования Российской Федерации сведения о гражданине, необходимые для его пенсионного обеспечения, с использованием вновь созданной Единой государственной информационной системы социального обеспечения.

Такая мера направлена на оптимизацию оказываемых гражданам государственных услуг по назначению мер социальной поддержки, переводу этих услуг в электронный вид и реализацию их в проактивном порядке.

С 11 января 2023 г. вступил в силу Федеральный закон от 14 июля 2022 г. № 339-ФЗ «О внесении изменений в отдельные законодательные акты Российской Федерации», в соответствии с которым в Федеральном законе от 22 октября 2004 г. № 125-ФЗ «Об архивном деле в Российской Федерации» введены понятия «нотариальные документы», «нотариальный архив», даны определения постоянному и временному хранению нотариальных документов. Установлено, что местом хранения нотариальных документов на бумажном носителе является нотариальный архив, созданный в нотариальной палате субъекта Российской Федерации. При этом определено, что нотариальные документы хранятся также государственными и муниципальными архивами, ранее принявшими на хранение нотариальные документы от упраздненных государственных нотариальных контор.

В современных реалиях неоспорима актуальность принятого Федерального закона от 18 марта 2023 г. № 63-ФЗ «Об особенностях правового регулирования отношений в области культуры в связи с принятием в Российскую Федерацию Донецкой Народной Республики, Луганской Народной Республики, Запорожской области и Херсонской области и образованием в составе Российской Федерации новых субъектов – Донецкой Народной Республики, Луганской Народной Республики, Запорожской области и Херсонской области». В соответствии со статьей 4 указанного федерального закона архивные документы постоянного срока хранения, хранящиеся в архивах, расположенных на территориях Донецкой Народной Республики, Луганской Народной Республики, Запорожской области и Херсонской области, считаются включенными в состав Архивного фонда Российской Федерации без проведения экспертизы ценности документов.

Самой главной новеллой в сфере архивного дела стал вступивший в силу с 17 сентября 2023 г. приказ Росархива от 31 июля 2023 г. № 77, которым утверждены новые Правила организации хранения, комплектования, учета и использования документов Архивного фонда Российской Федерации и других архивных документов в государственных органах, органах местного самоуправления и организациях (далее – Правила 2023 г.). Действовавшие до этого Правила, утвержденные приказом Минкультуры Российской Федерации от 31 марта 2015 г. № 526 (далее – Правила 2015 г.), с указанной даты признаны утратившими силу.

Федеральный закон «Об архивном деле в Российской Федерации» одной из основных задач в сфере архивного дела определяет обеспечение единых принципов организации хранения, комплектования, учета и использования архивных документов. Правила организации хранения, комплектования, учета и использования документов Архивного фонда Российской Федерации и других архивных документов в государственных органах, органах местного самоуправления и организациях являются важнейшим подзаконным актом, устанавливающим единые требования, регламентирующие деятельность архивов организаций.

Интересна эволюция правил работы архивов организаций. Длительное время работники архивов организаций руководствовались Основными правилами работы ведомственных архивов, утвержденными

приказом Главархива СССР от 5 сентября 1985 г. № 263, действовавшими без малого четверть века, а затем Основными правилами работы архивов организаций, одобренными решением Коллегии Росархива от 6 февраля 2002 г.

За время, прошедшее со дня издания указанных актов, произошли значительные изменения социально-экономических отношений в стране, в сфере архивного дела, многое изменилось в работе с архивными документами, изменились и сами документы.

Утверждение Правил 2015 г. в свое время стало событием актуальным и назревшим. Важным стал тот факт, что Правила 2015 г. являлись нормативным правовым актом, который содержал комплекс норм, охватывающих основные процессы, выполняемые архивом организации: хранение, учет, комплектование и использование архивных документов.

Вместе с тем по общему мнению архивистов регионов Приволжского федерального округа многие нормы, закрепленные Правилами 2015 г., вызвали сложности в правоприменительной практике в связи с наличием в них большого числа пробелов, противоречий и несоответствий. В процессе применения Правил 2015 г. возник целый ряд аспектов деятельности архивов организаций, требующих правового регулирования и регламентации. Данное обстоятельство отрицательно сказывалось на работе архивов, поскольку при возникновении проблемных вопросов у организаций архивисты были вынуждены заниматься толкованием норм в меру собственного понимания.

Архивистами Приволжского федерального округа еще в 2016 году были высказаны предложения по совершенствованию Правил 2015 г. и внесению в них изменений. Надо отметить, что в целях конкретизации отдельных норм и устранения возникших проблем правоприменения Росархивом были разработаны методические рекомендации к Правилам 2015 г. Вместе с тем, как видим, на разработку новых правил с учетом необходимых изменений потребовалось почти 7 лет.

Главной новацией Правил 2023 года стало включение в них отдельных глав, регламентирующих организацию хранения, комплектования и учета электронных архивных документов, порядок организации работы с аудиовизуальными документами, оформление итогов рассекречивания архивных документов, содержащих сведения, составляющие государственную тайну. В формате отдельных глав также детально регламентирован порядок проведения и оформления результатов экспертизы ценности документов, определены задачи, принципы проведения экспертизы ценности и критерии ценности документов.

Определено, что хранение электронных архивных документов осуществляется в системе хранения электронных документов (СХЭД) и (или) на физически обособленных носителях. Требования к режиму хранения электронных архивных документов в СХЭД обеспечиваются ее соответствием требованиям законодательства Российской Федерации в области создания, развития, ввода в эксплуатацию информационных систем и хранения в них информации и соблюдением при ее эксплуатации требований информационной безопасности. Государственные органы при создании СХЭД, а также для оценки функцио-

нальных возможностей уже применяемых систем в целях их развития должны руководствоваться Типовыми функциональными требованиями к системам электронного документооборота и системам хранения электронных документов в архивах государственных органов, утвержденными приказом Росархива от 15 июня 2020 г. № 69.

В части требований к хранению архивных документов в целом основные положения остались прежними. Неоднозначное толкование может вызвать положение Правил 2023 г. о том, что хранение архивных документов в зависимости от их объемов осуществляется с использованием одного или нескольких вариантов размещения: в здании, отвечающем требованиям, установленным уполномоченным федеральным органом исполнительной власти в сфере архивного дела и делопроизводства, в специально оборудованном для хранения документов изолированном помещении – архивохранилище, в запирающихся шкафах или сейфах. Расчет необходимой площади архивохранилища рекомендуется производить с учетом расположения стеллажей и их наполнения, а также с учетом возможности размещения 400 единиц хранения на 1 кв. м площади архивохранилища.

Правила комплектования бумажных дел и требования к их хранению в целом не изменились. Конкретизированы нормы о создании архивных фондов, подробно изложен порядок составления номенклатуры дел, оформления дел, в то же время очень кратко регламентированы разделы о справочно-поисковых средствах к архивным документам, порядке составления описей и справочного аппарата к ним.

В приложениях к Правилам 2023 г. приведены обновленные учетные и иные формы документов, используемых в архивах организаций, вместе с тем они носят рекомендательный характер.

Безусловно, государственным и муниципальным архивам предстоит работа по внедрению Правил 2023 г. в работу организаций. Именно эта работа выявит достоинства и недостатки Правил 2023 г.

Для сотрудников архивов организаций и архивистов очень важно, чтобы правила, регламентирующие их работу, были как можно более конкретными, что и должен давать нормативный правовой акт. Правила должны являться действенным инструментом в организации хранения, учета, комплектования и использования архивных документов в организациях.

Будем надеяться, что Правила 2023 г. не потребуют разработки методических рекомендаций по их применению, хотя они и имеют свое положительное значение. Вместе с тем на это необходимо взглянуть и с другой стороны. Методические рекомендации не будут носить нормативный характер, а, следовательно, будут возникать вопросы об обязательности их применения. Кроме того, наличие дополнительных разъясняющих документов, как правило, свидетельствует о недостаточном качестве самого нормативного правового акта.

От четких, конкретных ответов на вопросы, выраженных в одном нормативном документе, а не во множестве методических пособий, сопровождающих основной документ, зависит эффективность архивной деятельности.

Иные новеллы в правовых актах в сфере архивного дела в 2023 году представляют собой отдельные точечные изменения, направленные на урегулирование локальных вопросов правоприменения.

Так, с 13 февраля 2023 г. утратил силу приказ Минкультуры России от 12 января 2009 г. № 3 «Об утверждении Специальных правил пожарной безопасности государственных и муниципальных архивов Российской Федерации». В связи с этим государственные и муниципальные архивы в части обеспечения пожарной безопасности должны руководствоваться Федеральным законом от 21 декабря 1994 г. № 69-ФЗ «О пожарной безопасности», Федеральным законом от 22 июля 2008 г. № 123-ФЗ «Технический регламент о требованиях пожарной безопасности», Правилами противопожарного режима в Российской Федерации, утвержденными постановлением Правительства Российской Федерации от 16 сентября 2020 г. № 1479.

Приказом Росархива от 21 апреля 2023 г. № 47 «Об утверждении обязательных для выполнения требований к критически важным объектам в области защиты населения и территорий от чрезвычайных ситуаций природного и техногенного характера, правообладателями которых являются государственные и муниципальные архивы, эксплуатирующие критически важные объекты, в отношении которых Федеральное архивное агентство осуществляет координацию и регулирование деятельности» определен комплекс мер, направленных на выполнение государственными и муниципальными архивами субъектов Российской Федерации, в том числе Республики Марий Эл, мероприятий по предупреждению возникновения и развития чрезвычайных ситуаций. Комплекс мер на критически важных объектах регионального и муниципального уровня значимости включает в себя разработку и утверждение планов действий по предупреждению и ликвидации чрезвычайных ситуаций, определение наиболее вероятных сценариев их возникновения и развития, приводящих к нарушению или прекращению функционирования архива, разработку и проведение инженерно-технических мероприятий, направленных на предотвращение возникновения источников чрезвычайных ситуаций, смягчение их последствий, защиту работников, материальных ценностей и архивных документов, находящихся в архиве.

Продолжается работа по разработке и утверждению ведомственных (отраслевых) перечней, которые в соответствии с Федеральным законом от 22 октября 2004 г. №125-ФЗ «Об архивном деле в Российской Федерации» являются специальными правовыми актами, устанавливающими сроки хранения архивных документов в определенных сферах (отраслях) деятельности.

Одной из составляющих процесса комплектования является определение состава документов, подлежащих приему в архивы. В этой работе государственные и муниципальные архивы руководствуются законодательством Российской Федерации, в том числе перечнями типовых архивных документов с указанием сроков хранения, а также ведомственными (отраслевыми) перечнями. Перечни документов большинства федеральных органов исполнительной власти были разработаны еще в период существования СССР, устарели и требуют оперативной актуализации.

Отраслевые перечни используются в работе территориальных органов федеральных органов исполнительной власти, республиканских и муниципальных организаций при подготовке номенклатур дел,

определении состава и сроков хранения отдельных видов документов, характеризующих отраслевую специфику их деятельности и не вошедших в типовые перечни документов.

В 2023 году согласованы с Росархивом и утверждены перечни документов, образующихся в процессе деятельности федеральных органов исполнительной власти и подведомственных им организаций: Министерства транспорта Российской Федерации (приказ от 6 марта 2023 г. № 67), Министерства труда и социальной защиты Российской Федерации (приказ от 26 апреля 2023 г. № 340), Федеральной службы по гидрометеорологии и мониторингу окружающей среды (приказ от 20 июня 2023 г. № 333), Федерального агентства по делам национальностей (приказ от 19 июня 2023 г. № 101), Министерства здравоохранения Российской Федерации (приказ от 3 августа 2023 г. № 408).

Методической новинкой Росархива в 2023 году стали Методические рекомендации по созданию и развитию официальных сайтов и официальных страниц органов управления архивным делом, государственных и муниципальных архивов Российской Федерации.

На современном этапе официальный сайт архивного учреждения превращается в важнейший инструмент, направленный на повышение информационной эффективности, удовлетворение потребностей пользователей архивной информации.

Методические рекомендации содержат широкий спектр рекомендаций по информационным, технологическим и организационным вопросам создания и развития архивных сайтов: соблюдению правовых норм их функционирования, созданию, структуре и информационному наполнению, организации пользовательских сервисов, удобству архивного сайта, функциональным характеристикам программного обеспечения, интеграции архивных ресурсов и обеспечению их защиты и сохранности.

Подводя итоги, надо отметить, что развитие архивного дела, как и других отраслей, действительно невозможно без совершенствования нормативно-правового регулирования.

Необходимость постоянного внимания к обновлению правовой базы архивного дела определяется новыми практическими задачами, которые необходимо решить в связи с изменяющимися внешними условиями и факторами, в том числе с внедрением современных информационных технологий.

Так, трендом последних лет является цифровая трансформация ключевых отраслей экономики и социальной сферы, которая Указом Президента Российской Федерации от 21 июля 2020 г. № 474 включена в число национальных целей развития страны на период до 2030 года.

Внедрение информационных технологий, курс на цифровизацию привели к тому, что «традиционные» документы, прежде всего на бумажном носителе, постепенно уходят в прошлое, вытесняясь новым видом – электронными документами. Увеличивается число органов и организаций, в деятельности которых образуются не дела, состоящие из документов на бумажном носителе, а массивы электронных документов, в том числе посредством информационно-телекоммуникационных сетей. Это значит, что наличие правовых норм, регулирующих их прием, учет, хранение и использование в архивах, жизненно необходимо.

Тенденция правотворческой активности обусловлена поиском и созданием правовых механизмов и инструментов, обеспечивающих полноценное эффективное регулирование отношений в сфере архивного дела.

Необходима новая современная концепция совершенствования законодательства, позволяющая предвидеть динамику развития, определить, разработать и оперативно принять приоритетные нормативные правовые акты в сфере архивного дела на ближайшую перспективу, исходя из потребностей и интересов государства, общества и граждан.

Встреча, определившая судьбу

***А.М. Кленов**, главный архивист*
отдела использования документов
Государственного архива Республики Марий Эл

Аннотация. Публикация знакомит с жизнью и деятельностью заведующей архивохранилищем отдела обеспечения сохранности и государственного учета документов Государственного архива Республики Марий Эл, ветерана архивной службы В.В. Курдюковой.

Ключевые слова: Валентина Васильевна Курдюкова, Государственный архив Республики Марий Эл, сохранность документов.

Валентина Васильевна Курдюкова (Савинова) родилась 28 января 1964 г. в пригородной деревне Аленкино Медведевского района Марийской АССР. Как и большинство деревенских хозяйств семья держала скотину, а маленькая Валя с сестрами с удовольствием помогала родителям пасти домашних животных. Близость города ощущалась воочию: рядом железная дорога и складские помещения разных организаций, тут же были хладокомбинат и другие предприятия. Развитие Йошкар-Олы вызвало необходимость расширения городских границ. В начале семидесятых годов двадцатого века началось сокращение населения деревни, вызванное сносом домов под промышленное строительство и переселением жителей в городские квартиры. Семья Савиновых в 1971 г. получила квартиру на улице Баумана г. Йошкар-Олы.

Отец Василий Александрович Савинов работал мастером керамзитобетонного цеха объединения «Марстройконструкция», мать Роза Ивановна трудилась доставщицей телеграмм отделения почтовой связи № 3 г. Йошкар-Олы. В дружной семье Савиновых росли четверо дочерей. От отца Валентина переняла настойчивый в делах характер, от матери – любовь к цветам и большое трудолюбие.

Училась Валя Савинова в городской средней школе № 23. Особенно нравились гуманитарные предметы, в частности, история. На уроках труда с удовольствием училась основам рукоделия, кулинарии и т.п. В то время среди самых распространенных были профессии продавца и водителя. После окончания 8 классов поступила в городское профессионально-техническое училище № 1. В 1982 г. окончила профтехучилище, получив профессию продавца продовольственных товаров широкого профиля.

Отработав два года продавцом в одном из магазинов городского объединения «Продтовары», Валентина решила попробовать себя в другом виде деятельности и пошла в бюро по трудоустройству, которое находилось на бульваре Чавайна. Предложений было не так много: пакетирование молока на молокозаводе, уличная торговля, прием телеграмм... Вышла из бюро несколько озадаченной. В это время в учреждение входила женщина, которая, обернувшись и пристально посмотрев на нее, спросила:

– Девушка, не хотите работать в архиве?

– Я не знаю.

– Если надумаете, то приходите. В понедельник ждем. Вот наш адрес.

Женщина оставила адрес архива. Это была директор Центрального государственного архива Марийской АССР Зоя Федоровна Куваева.

С 2 августа 1984 г. В.В. Савинова начала работать в Центральном государственном архиве Марийской АССР в должности архивиста II категории отдела обеспечения сохранности документов. Так сложилось, что с легкой руки Зои Федоровны она связала свою жизнь с архивной работой. З.Ф. Куваева осталась в благодарной памяти Валентины Васильевны как строгий, но справедливый руководитель. Постепенно накапливались опыт и знания. В январе 1985 г. молодой специалист была переведена на должность оператора лаборатории микрофильмирования.

В.В. Курдюкова. 1989 г.

В июле 1985 г. произошло большое событие в личной жизни – вышла замуж за шофера автоколонны № 1311 Марстройтреста Владимира Валерьевича Курдюкова. С мужем воспитали дочь Екатерину и сына Павла. Валентина Васильевна постоянно внушала своим детям мысль о необходимости получения хорошего качественного образования и вместе с мужем всячески содействовала этому.

С января 1990 г. в связи с сокращением должности оператора лаборатории начала работать хранителем фондов. На своем трудовом посту она умело осуществляла работу по приему и учету, проверке наличия и физического состояния архивных документов, соблюдению нормативных режимов хранения.

С марта 2001 г. Валентину Васильевну как добросовестного и инициативного работника назначили заведующей архивохранилищем отдела обеспечения сохранности и государственного учета документов.

Строки из служебной характеристики: «Валентина Васильевна вносит большой вклад в обеспечение сохранности документов в Государственном архиве Республики Марий Эл, оперативно выдает дела в читальный зал и сотрудникам архива, ведет учет выдачи

Сотрудники и ветераны Государственного архива Республики Марий Эл. Первый ряд: З.Ф. Куваева, В.А. Григорьева, Л.А. Киселева, В.П. Шомина. Второй ряд: Р.В. Большакова, В.В. Курдюкова. 4 сентября 2007 г.

и возврата дел, осуществляет контроль за условиями хранения документов. Ее стремление к повышению знаний, изучению правил и методических пособий, заинтересованность в работе позволили достичь успехов. Всегда готова заменить хранителя фондов, выполнить другие виды работ. В коллективе архива и у исследователей пользуется авторитетом и уважением, оказывает квалифицированную помощь сотрудникам архива и способствует использованию документов». Коллега по работе Л.А. Селеменова добавляет: «Валентина Васильевна – ответственный, инициативный и исполнительный сотрудник. В общении с сотрудниками отличается доброжелательностью. Трудолюбие, настойчивость помогли ей организовать должным образом работу в архивохранилище и стать примером для своих товарищей. Архив для Валентины Васильевны – это ее дом и семья».

Постоянно работая над повышением своего профессионального уровня, Валентина Васильевна в 2004 г. заочно окончила историческое отделение историко-филологического факультета Марийского государственного университета. Очень непросто было сочетать учебу в университете с работой и семейными хлопотами. Помня пословицу «Терпение и труд все перетрут», она выдержала все трудности и получила желанный диплом.

Благодаря Валентине Васильевне складывается династия архивистов. Дочь Екатерина Владимировна, следуя примеру матери, уже шестнадцатый год работает в Государственном архиве Республики Марий Эл, является ведущим архивистом отдела обеспечения сохранности и государственного учета документов. В 2022 г. за добросовестный труд, большой личный вклад в развитие архивного дела и в связи с 100-летием Архивной службы Республики Марий Эл Екатерине

В.В. Курдюкова с дочерью Е.В. Петлеванной во время проверки наличия особо ценных документов. 20 октября 2023 г.

Владимировне Петлеванной была объявлена благодарность Государственного Собрания Республики Марий Эл.

Кроме основной работы Валентина Васильевна с удовольствием занималась в коллективе Государственного архива общественной деятельностью: несколько раз избиралась членом первичной профсоюзной организации, вела культмассовую работу, являлась уполномоченным по социальному страхованию. К порученной работе относилась ответственно и с душой.

За многолетний добросовестный труд В.В. Курдюкова награждена Почетной грамотой Комитета Республики Марий Эл по делам архивов (1997), благодарностью Президента Республики Марий Эл (2001), Почетной грамотой Федеральной архивной службы России (2002), благодарностью Комитета Республики Марий Эл по делам архивов (2008), почетными грамотами Государственного Собрания Республики Марий Эл (2012, 2016), благодарностью руководителя Федерального архивного агентства (2013). В апреле 2021 г. за многолетний добросовестный труд, активное участие в обеспечении сохранности документов

Удостоверение к нагрудному знаку «Почетный архивист», выданное В.В. Курдюковой Федеральным архивным агентством 5 апреля 2021 г.

Архивного фонда Российской Федерации Валентина Васильевна Курдюкова была отмечена нагрудным знаком Федерального архивного агентства «Почетный архивист».

В.В. Курдюкова с нагрудным знаком «Почетный архивист». 18 июня 2021 г.

Деревенское детство сказалось на ее интересах. Среди увлечений Валентины Васильевны: работа в саду, чтение книг, просмотр теле- и кинофильмов на исторические темы, особенно тех, где показана деревенская жизнь. Она признается, что может без конца смотреть такие фильмы, как «Вечный зов», «Тени исчезают в полдень», «Любовь земная», «Судьба»… Ее кредо: «Делать людям добро». Причем делать это, ничего не спрашивая взамен, просто так, от души. Этому учили ее родители, этому учит она своих детей и внуков.

Сегодня Валентина Васильевна, как в прежние годы, настроена на активную плодотворную работу: обеспечивает условия качественного учета и хранения документов.

Вот так и сложилась жизнь, что случайная встреча возле городского бюро по трудоустройству определила всю ее дальнейшую профессиональную судьбу. Иногда задумываешься и невольно задаешься вопросом: «А может быть «случайных» встреч не бывает?». Ответ каждый находит сам.

Архивные вести

27 января 2023 г. в Музее истории и археологии состоялась презентация выставки «Сделано в СССР», подготовленной Государственным архивом Республики Марий Эл и Национальным музеем Республики Марий Эл им. Т. Евсеева. На выставке были представлены фотографии, документы и предметы, рассказывающие о капитальном строительстве, промышленном производстве, сельском хозяйстве и народных промыслах в Марийской АССР. Участниками презентации стали студенты историко-филологического факультета Марийского государственного университета.

4–5 февраля 2023 г. заведующая сектором публикационной и выставочной деятельности отдела использования документов Государственного архива Республики Марий Эл Н.С. Петрова приняла участие в Первом генеалогическом форуме «Терра. Татарстан», состоявшемся в г. Казани, и выступила с докладом на тему «Источники генеалогической информации по Казанской губернии в Государственном архиве Республики Марий Эл».

13 февраля 2023 г. в составе делегации представителей Республики Марий Эл от Министерства культуры, печати и по делам национальностей Республики Марий Эл начальник отдела по делам архивов Л.А. Кадочникова и директор Государственного архива Республики Марий Эл А.М. Одинцов приняли участие в официальном визите в Ульяновскую область.

Для участников делегации была организована экскурсия по Государственному архиву Ульяновской области, осмотр лаборатории реставрации и страхового копирования, обмен опытом работы, знакомство с выставкой архивных документов, связанных с историей Республики Марий Эл, выявленных в фондах Государственного архива Ульяновской области.

10 марта 2023 г. в Государственном архиве Республики Марий Эл прошел День открытых дверей, посвященный Году педагога и наставника и приуроченный ко Дню архивов России. Участниками мероприятия стали студенты историко-филологического факультета Марийского государственного университета и сотрудники Национальной библиотеки им. С.Г. Чавайна.

Вниманию гостей был представлен фильм ГТРК «Марий Эл» «Как это было… Архивная служба в Марий Эл», в котором была показана история развития архивной службы республики, выставка подлинных архивных документов «Вследствие сего удостаивается звания учителя» и экскурсия по архивохранилищу с показом документов из фондов личного происхождения известных педагогов В.Ф. Сапаева и П.Е. Емельянова, знакомство с процессами реставрации и оцифровки документов.

14 марта 2023 г. сотрудники Государственного архива Республики Марий Эл приняли участие в режиме онлайн в межрегиональной историко-архивной конференции «История регионов в памяти поколений», проходившей в г. Ульяновске, в ходе которой главный архивист

отдела использования документов Т.Ю. Романова выступила с докладом «У истоков образования Марийской автономной области».

29 марта 2023 г. в Государственном архиве Республики Марий Эл прошло рабочее совещание по подготовке электронных Книг памяти сел и муниципальных образований в Республике Марий Эл в режиме видеоконференцсвязи. На мероприятии присутствовали сотрудники отдела по делам архивов Министерства культуры, печати и по делам национальностей Республики Марий Эл, Государственного архива Республики Марий Эл, председатели муниципальных редакционных советов по созданию электронных Книг памяти в Республике Марий Эл, руководители муниципальных архивов, работники учреждений культуры. На совещании были подведены итоги выполнения плана-графика подготовки электронных Книг памяти сел и муниципальных образований в Республике Марий Эл в 2022 г., обозначены проблемные вопросы, возникающие при их подготовке.

27 апреля 2023 г. главный архивист отдела использования документов Государственного архива Республики Марий Эл А.М. Кленов выступил с докладом «Сохранение педагогического наследия Марийского края (по документам Государственного архива Республики Марий Эл)» на VII межрегиональной научно-практической конференции «Колумбовские чтения».

В апреле – мае 2023 г. в рамках социально-патриотической акции «Вахта памяти» в Государственном архиве Республики Марий Эл экспонировалась выставка архивных документов «Сталинград. 200 дней мужества». В экспозиции были представлены документы, освещающие основные этапы Сталинградской битвы, помощь трудящихся Марийской АССР бойцам Сталинградского фронта и участие жителей нашей республики в восстановлении Сталинграда.

4 мая 2023 г. в рамках межрегионального патриотического марафона «Рубежи Победы» в Государственном архиве Республики Марий Эл состоялась межрегиональная научно-практическая конференция «Строительство оборонительных рубежей: трудовой подвиг Поволжья». Ее организаторами стали Министерство культуры, печати и по делам национальностей Республики Марий Эл, Министерство культуры, по делам национальностей и архивного дела Чувашской Республики.

В работе конференции приняли участие Первый заместитель Председателя Правительства Республики Марий Эл М.З. Васютин, министр культуры, печати и по делам национальностей Республики Марий Эл К.А. Иванов, министр культуры, по делам национальностей и архивного дела Чувашской Республики С.А. Каликова, историки, сотрудники библиотек и музеев, архивисты Республики Марий Эл, Республики Мордовия, Республики Татарстан, Чувашской Республики, Нижегородской, Самарской и Ульяновской областей.

На конференции были представлены доклады о роли партийных и государственных органов власти в организации работ по созданию оборонительных сооружений в Поволжье, возведении оборонительных рубежей, труде и повседневном быте строителей, сохранении исторической памяти о тружениках тыла. Важной составной частью мероприятия стала выставка архивных документов «Рубежи на Волге», на которой были представлены подлинные документы из фондов Государственного архива Республики Марий Эл о строительстве оборонительного рубежа на территории Марийской АССР осенью – зимой 1941–1942 гг.

18 мая 2023 г. главный архивист отдела использования документов Государственного архива Республики Марий Эл Т.Ю. Романова выступила с докладом «Источники генеалогической информации по Казанской губернии в Государственном архиве Республики Марий Эл» на межрегиональной научно-практической конференции «Судьба малой родины – наша судьба», проходившей в г. Йошкар-Оле.

20–21 июня 2023 г. делегация архивистов Республики Марий Эл приняла участие в заседании Научно-методического совета архивных учреждений Приволжского федерального округа, состоявшемся в г. Казани. В ходе работы рассмотрены вопросы «О современном состоянии и перспективах развития системы научно-справочного аппарата в государственных и муниципальных архивах ПФО», «Архивные кадры: от стандарта к реальности» и некоторые другие. На заседании выступила начальник отдела по делам архивов Министерства культуры, печати и по делам национальностей Республики Марий Эл Л.А. Кадочникова с докладом «О подготовке электронных Книг памяти сел и муниципальных образований».

5 июля 2023 г. в конференц-зале Государственного архива Республики Марий Эл состоялась общественная презентация историко-краеведческого проекта «Офицерский дом», организатором которой выступило отделение Российского исторического общества в Республике Марий Эл, действующее на базе Государственного архива нашей республики. Проект представляет исследовательскую работу по установлению личностей, боевого пути и наград ветеранов, проживавших в т.н. «офицерском доме» (г. Йошкар-Ола, Ленинский проспект, д. 49), с последующим увековечением их имен. Для увековечения памяти ветеранов-героев участники проекта решили изготовить и установить на этом доме мемориальные доски. Первая из них была открыта 5 мая 2023 г. и посвящена памяти летчиков-ветеранов Великой Отечественной и Корейской войн.

В презентации приняли участие члены Совета отделения Российского исторического общества в Республике Марий Эл, организаторы и участники проекта «Офицерский дом», историки, краеведы, архивисты, сотрудники музеев и представители общественности г. Йошкар-Олы. Также участниками мероприятия стали родственники ветеранов-героев.

26 июля 2023 г. в Марийском государственном академическом театре оперы и балета им. Эрика Сапаева для участников торжественного заседания, посвященного 85-летию законодательного органа государственной власти Марийской АССР – Республики Марий Эл, сотрудники Государственного архива Республики Марий Эл представили выставку «85 лет назад. Верховный Совет Марийской АССР первого созыва». Экспозицию составили архивные документы и фотографии, материалы из фонда научно-справочной библиотеки Госархива Республики Марий Эл, иллюстрирующие организацию и проведение первых выборов депутатов республики и начало работы Верховного Совета Марийской АССР в 1938–1939 гг.

22 сентября 2023 г. в Академическом русском театре драмы им. Георгия Константинова состоялось торжественное заседание, посвященное 70-летию Министерства культуры, печати и по делам национальностей Республики Марий Эл. В рамках мероприятия сотрудники Государственного архива Республики Марий Эл представили выставку «Хранители культуры». В экспозицию вошли документы, освещающие первые годы работы министерства, структурные преобразования и переименования ведомства, списки подведомственных учреждений, а также фотографии руководителей и зданий, где размещалось министерство в разные годы.

26 сентября 2023 г. директор Государственного архива Республики Марий Эл А.М. Одинцов принял участие в заседании Совета по архивному делу при Федеральном архивном агентстве, состоявшемся в г. Санкт-Петербурге. В ходе заседания были рассмотрены актуальные проблемы развития архивного дела, в частности, вопросы сохранности документов Архивного фонда Российской Федерации в современных условиях, укрепления материально-технической базы архивов и интеграции в архивную отрасль страны новых регионов. Участниками и гостями мероприятия были руководители и специалисты уполномоченных органов исполнительной власти в сфере архивного дела и архивных учреждений субъектов Российской Федерации, руководители федеральных архивов и Всероссийского НИИ документоведения и архивного дела, председатели научно-методических советов архивных учреждений федеральных округов.

6 октября 2023 г. в г. Козьмодемьянске состоялись VIII Муравьевские чтения, которые проходят ежегодно с 2016 г. в дань памяти краеведа, общественного деятеля А.В. Муравьева. Тема очередной межрегиональной научно-практической конференции – «По берегам Великой Волги: города Среднего Поволжья» – была приурочена к 440-летию со дня образования г. Козьмодемьянска. В художественно-историческом музее им. А.В. Григорьева собрались архивисты, научные сотрудники и специалисты музеев, библиотек, образовательных учреждений, СМИ, краеведы из Йошкар-Олы, Козьмодемьянска, Чебоксар, Казани.

В рамках секционного заседания с докладом «Козьмодемьянск в начале XX в.: социально-экономический портрет города в документах

уездного полицейского управления» выступила заведующая сектором публикационной и выставочной деятельности отдела использования документов Н.С. Петрова.

С 16 по 25 октября 2023 г. в Государственном архиве Республики Марий Эл проходила архивная декада, посвященная Году педагога и наставника. В рамках мероприятия демонстрировалась выставка архивных документов «…Доставлять юношеству средства к приобретению нужнейших по состоянию каждого познаний…». Посетители ознакомились с документами, отражающими процесс обучения в учебных заведениях начального и среднего звена, а также на педагогических курсах в Марийском крае конца XIX – начала XX в.

Выставку посетили более 100 человек – учащиеся Гуманитарной гимназии «Синяя птица» имени Иштриковой Т.В., Политехнического лицея-интерната Республики Марий Эл и студенты Марийского политехнического техникума.

25 октября 2023 г. состоялась презентация историко-документальной выставки «Вследствие сего удостаивается звания учителя…», подготовленной Государственным архивом Республики Марий Эл и посвященной Году педагога и наставника. Выставочная экспозиция размещена на пяти уличных информационных стендах и рассказывает об образовательном процессе в земских и церковно-приходских школах, подготовке педагогических кадров в прогимназиях и гимназиях Марийского края в конце XIX – начале XX в.

25 октября 2023 г. в г. Пензе состоялась научно-практическая конференция «Повседневная жизнь российской провинции». В работе конференции приняли участие представители уполномоченных органов исполнительной власти в сфере архивного дела субъектов Российской Федерации, сотрудники архивов, музеев, библиотек, ученые-историки. Были заслушаны доклады по истории провинциальных городов в Российской империи и СССР, региональных органов власти и местного самоуправления, о развитии промышленных предприятий и сельского хозяйства, о выдающихся людях российской провинции.

Государственный архив Республики Марий Эл представила заведующая сектором публикационной и выставочной деятельности отдела использования документов Н.С. Петрова. В своем докладе «Социально-экономический портрет уездного города Козьмодемьянска Казанской губернии начала XX в.» Наталья Сергеевна рассказала о жизни города в период с 1900 г. по 1917 г.

27 октября 2023 г. в актовом зале Центра народной культуры им. Я. Эшпая в г. Козьмодемьянске прошел фестиваль историко-документального кино «Наше наследие», организованный отделением Российского исторического общества в Республике Марий Эл совместно с региональными отделениями общества «Двуглавый Орел / Царьград» и Российского военно-исторического общества в Республике Марий Эл. Ранее фестиваль «Наше наследие» с успехом прошел

в городах Йошкар-Оле и Волжске, поселках Медведево, Советском и Сернуре. Участниками фестиваля в Козьмодемьянске стали учащиеся школ и представители общественности Горномарийского района и г. Козьмодемьянска.

С приветственным словом к собравшимся обратились: председатель Совета отделения Российского исторического общества в Республике Марий Эл, директор Государственного архива Республики Марий Эл А.М. Одинцов и заместитель руководителя отдела образования Горномарийского района П.В. Склемин.

Зрителям были представлены историко-документальные фильмы «Пограничные войны» и «Война Алексея Михайловича», рассказывающие о воссоединении русских земель. После каждого кинопросмотра доктор исторических наук, профессор Марийского государственного университета А.Г. Бахтин комментировал фильмы и отвечал на многочисленные вопросы. Фестиваль «Наше наследие» пройдет во всех районных центрах Республики Марий Эл.

С 26 октября по 9 ноября 2023 г. в здании Правительства Республики Марий Эл, **10 ноября 2023 г.** в здании Дома Дружбы народов Республики Марий Эл экспонировалась историко-документальная выставка «30 лет избирательной системе Российской Федерации и Республики Марий Эл: традиции и новации», которую подготовили сотрудники Государственного архива Республики Марий Эл в соответствии с постановлением Центральной избирательной комиссии Республики Марий Эл от 13 октября 2023 г. № 58/425 «Об информационно-выставочных мероприятиях, посвященных 30-летию избирательной системы Российской Федерации и Республики Марий Эл».

15–16 ноября 2023 г. Государственный архив Республики Марий Эл принял участие в V Всероссийской научно-практической конференции «Регионы России в военной истории страны». Для участников конференции была подготовлена выставка архивных документов «Место эвакуации – Марийская АССР», посвященная эвакуации населения и предприятий в Марийскую республику в годы Великой Отечественной войны.

17 ноября 2023 г. в Моркинском районном Центре культуры и досуга им. М.С. Степанова прошел фестиваль историко-документального кино «Наше наследие», организатором которого является отделение Российского исторического общества в Республике Марий Эл, действующее на базе Государственного архива Республики Марий Эл. Участниками мероприятия стали учащиеся учебных заведений поселка Морки и Моркинского района, представители общественности и все интересующиеся историей жители района.

Собравшимся в зале зрителям был показан фильм «1812. Бородино» о подвиге русской армии в Бородинском сражении Отечественной войны 1812 г. После просмотра состоялась беседа с общественным деятелем, экспертом-историком из Москвы В.И. Алявдиным, который прокомментировал содержание фильма, ответил на многочисленные вопросы.

Поздравляем коллег

Сазонову Ларису Анатольевну, ведущего архивиста отдела обеспечения сохранности и государственного учета документов Государственного архива Республики Марий Эл, с 60-летием (01.01.1963).

Сазонова Л.А. работает в Государственном архиве Республики Марий Эл с 1997 г., осуществляет выдачу дел и описей пользователям в читальный зал и сотрудникам отделов, проводит работы по обеспечению сохранности документов: проверку наличия и физического состояния документов, оформление обложек дел после реставрации и подшивки, нумерацию листов.

За многолетний и добросовестный труд Сазонова Л.А. награждена Почетной грамотой Федерального архивного агентства, Почетной грамотой Государственного Собрания Республики Марий Эл, Почетной грамотой Министерства культуры, печати и по делам национальностей Республики Марий Эл, Почетной грамотой Комитета Республики Марий Эл по делам архивов, отмечена благодарностью руководителя Федерального архивного агентства, Председателя Государственного Собрания Республики Марий Эл, Государственного архива Республики Марий Эл.

Денисову Татьяну Николаевну, заместителя директора Государственного архива Республики Марий Эл, с 50-летием (07.01.1973).

Денисова Т.Н. работает в сфере архивного дела с 1994 г., начав свою трудовую деятельность в Государственном архиве Республики Марий Эл, продолжив ее в 1998 г. в должности заместителя директора Республиканской службы формирования Архивного фонда Республики Марий Эл, с 2015 г. – в Государственном архиве Республики Марий Эл.

Денисова Т.Н. организует работу по подготовке и проведению конференций, комплекс работ с организациями и гражданами – источниками комплектования, разработке и внедрению в работу научно-справочного аппарата, тематических баз данных, ведение официального сайта, участвует в разработке программ развития и планов работы.

За многолетний добросовестный труд Денисова Т.Н. награждена Почетной грамотой Федерального архивного агентства, Почетной грамотой Государственного Собрания Республики Марий Эл, Похвальной грамотой Государственного Собрания Республики Марий Эл, Почетной грамотой Комитета Республики Марий Эл по делам архивов, отмечена благодарностью Главы Республики Марий Эл, благодарностью руководителя Федерального архивного агентства, благодарностью министра культуры, печати и по делам национальностей Республики Марий Эл, благодарностью Комитета Республики Марий Эл по делам архивов.

Муравьеву Ольгу Анатольевну, начальника отдела реставрации и оцифровки документов Государственного архива Республики Марий Эл, с 55-летием (14.01.1968).

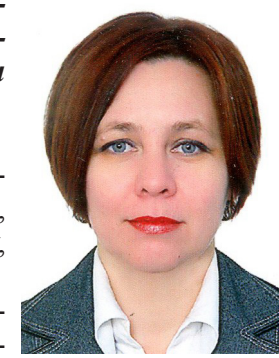

Муравьева О.А. работает в Государственном архиве Республики Марий Эл с 2007 г., организует работу по реставрации, переплету, подшивке, сканированию документов.

За высокие достижения в труде Муравьева О.А. награждена Почетной грамотой Государственного Собрания Республики Марий Эл, Почетной грамотой Министерства культуры, печати и по делам национальностей Республики Марий Эл, Почетной грамотой Комитета Республики Марий Эл по делам архивов, отмечена благодарностью Комитета Республики Марий Эл по делам архивов.

Колесникову Ольгу Валерьевну, заведующую архивохранилищем отдела обеспечения сохранности и государственного учета документов Государственного архива Республики Марий Эл, с 50-летием (20.01.1973).

Колесникова О.В. работает в Государственном архиве Республики Марий Эл с 1993 г., осуществляет прием документов на государственное хранение, проводит работы по обеспечению сохранности документов: проверку наличия и физического состояния документов, ремонт, подшивку документов.

За многолетний и добросовестный труд Колесникова О.В. награждена Почетной грамотой Федерального архивного агентства, Почетной грамотой Государственного Собрания Республики Марий Эл, Почетной грамотой Комитета Республики Марий Эл по делам архивов, отмечена благодарностью руководителя Федерального архивного агентства, благодарностью Государственного архива Республики Марий Эл.

Петрову Елену Владимировну, консультанта отдела по делам архивов Министерства культуры, печати и по делам национальностей Республики Марий Эл, с 55-летием (26.02.1968).

Петрова Е.В. работает в сфере архивного дела с 1997 г., начав свою трудовую деятельность в Государственном архиве Республики Марий Эл, продолжив ее в 2002 г. в должности директора Государственного архива аудиовизуальной документации Республики Марий Эл, с 2009 г. – в Комитете Республики Марий Эл по делам архивов, с 2015 г. – в Министерстве культуры, печати и по делам национальностей Республики Марий Эл.

Петрова Е.В. осуществляет разработку административных регламентов по предоставлению государственных услуг, координирует работу с аудиовизуальными документами, по созданию электронных изданий и виртуальных выставок, оказывает методическую и практическую помощь по внедрению автоматизированных архивных технологий Государственному архиву Республики Марий Эл и муниципальным архивам.

За многолетний добросовестный труд Петрова Е.В. награждена нагрудным знаком «Почетный архивист» Федерального архивного агентства, Почетной грамотой Федерального архивного агентства, Почетной грамотой Правительства Республики Марий Эл, Почетной грамотой Комитета Республики Марий Эл по делам архивов, памятным знаком к 100-летию государственной архивной службы России, отмечена благодарностью руководителя Федерального архивного агентства, благодарностью министра культуры, печати и по делам национальностей Республики Марий Эл, благодарностями Комитета Республики Марий Эл по делам архивов.

Сидоркину Ирину Леонидовну, заместителя директора Государственного архива Республики Марий Эл, с 60-летием (26.02.1963).

Сидоркина И.Л. работает в Государственном архиве Республики Марий Эл с 1995 г., осуществляет контроль за обеспечением сохранности документов Государственного архива Республики Марий Эл, реставрацией документов, охраной труда и техникой безопасности, пожарной безопасностью, гражданской обороной, антитеррористической защищенностью, участвует в разработке и реализации программ развития, правовых и методических документов, регламентирующих деятельность Государственного архива Республики Марий Эл.

За многолетний труд и вклад в развитие архивного дела Сидоркина И.Л. награждена Почетной грамотой Федерального архивного агентства, Почетной грамотой Правительства Республики Марий Эл, Почетной грамотой Государственного Собрания Республики Марий Эл, Почетной грамотой Комитета Республики Марий Эл по делам архивов, отмечена благодарностью руководителя Федерального архивного агентства, благодарностью Главы Республики Марий Эл, благодарностью Министерства культуры, печати и по делам национальностей Республики Марий Эл, благодарностью Комитета Республики Марий Эл по делам архивов, благодарностью Государственного архива Республики Марий Эл.

Степанову Елену Анатольевну, специалиста по кадрам Государственного архива Республики Марий Эл, с 50-летием (08.04.1973).

Степанова Е.А. работает в Государственном архиве Республики Марий Эл с декабря 2009 г., осуществляет прием, перевод, формирует и ведет личные дела и личные карточки, трудовые книжки работников, ведет табель учета рабочего времени, занимается подготовкой документов для прохождения аттестации работников, для представления к награждениям, является ответственной за воинский учет работников. За высокие достижения в труде Степанова Е.А. награждена Почетной грамотой Государственного Собрания Республики Марий Эл, Почетной грамотой Министерства культуры, печати и по делам национальностей Республики Марий Эл, отмечена благодарностью Комитета Республики Марий Эл по делам архивов, благодарностью Государственного архива Республики Марий Эл.

Толмачеву Ольгу Николаевну, руководителя архивного отдела администрации Килемарского муниципального района, с 50-летием (07.05.1973).

Толмачева О.Н. работает в муниципальном архиве с 2007 г. Ею проведена большая работа по укреплению материально-технической базы муниципального архива, много внимания уделяется использованию архивных документов, популяризации архивного дела.

За многолетний добросовестный труд Толмачева О.Н. награждена Почетной грамотой Министерства культуры, печати и по делам национальностей Республики Марий Эл, Почетной грамотой администрации Килемарского муниципального района, отмечена благодарностью Главы Республики Марий Эл.

Большову Эльвиру Владимировну, руководителя архивного отдела администрации Горномарийского муниципального района, с 50-летием (13.05.1973).

Большова Э.В. работает в муниципальном архиве с 2007 г. В учреждении проделана большая работа по комплектованию и обеспечению сохранности архивных документов, их использованию.

За многолетний добросовестный труд Большова Э.В. награждена Почетной грамотой Министерства культуры, печати и по делам национальностей Республики Марий Эл, отмечена благодарностью Комитета Республики Марий Эл по делам архивов.

Морину Альфию Борисовну, ведущего архивиста сектора оцифровки отдела реставрации и оцифровки документов Государственного архива Республики Марий Эл, с 55-летием (24.08.1968).

Морина А.Б. работает в Государственном архиве Республики Марий Эл с 2010 г., осуществляет перевод архивных документов в электронный вид, записывает электронные образы архивных документов на цифровой носитель.

За высокие достижения в труде Морина А.Б. отмечена благодарностью Министерства культуры, печати и по делам национальностей Республики Марий Эл, благодарностью Комитета Республики Марий Эл по делам архивов, благодарностью Государственного архива Республики Марий Эл.

Иванову Ирину Васильевну, главного бухгалтера Государственного архива Республики Марий Эл, с 50-летием (14.10.1973).

Иванова И.В. работает в сфере архивного дела с 2011 г., начав свою трудовую деятельность в Комитете Республики Марий Эл по делам архивов, продолжив ее в 2015 г. в Министерстве культуры, печати и по делам национальностей Республики Марий Эл, с 2018 г. – в Государственном архиве Республики Марий Эл.

Иванова И.В. планирует, организует, координирует и контролирует процесс ведения бухгалтерского учета, обеспечивает своевременное, качественное составление и предоставление бухгалтерской (финансовой), налоговой, статистической и иной отчетности в соответствующие органы, осуществляет контроль за своевременным и правильным оформлением документов и законностью хозяйственных операций, организует проведение инвентаризации активов и обязательств.

За высокие достижения в трудовой деятельности Иванова И.В. награждена Почетной грамотой Министерства культуры, печати и по делам национальностей Республики Марий Эл.

Мамаева Сергея Викторовича, начальника отдела материально-технического снабжения Государственного архива Республики Марий Эл, с 60-летием (17.12.1963).

Мамаев С.В. работает в сфере архивного дела с 2015 г., начав свою трудовую деятельность в Государственном архиве аудиовизуальной документации Республики Марий Эл, продолжив ее в 2022 г. в Государственном архиве Республики Марий Эл, обеспечивает материально-техническое снабжение, а также хозяйственное обслуживание и надлежащее состояние зданий и помещений архива, организует заключение хозяйственных договоров, государственных контрактов по обеспечению деятельности архива.

За высокие достижения в труде Мамаев С.В. отмечен благодарностью Министерства культуры, печати и по делам национальностей Республики Марий Эл.

Петрову Наталью Сергеевну, заведующую сектором публикационной и выставочной деятельности отдела использования документов Государственного архива Республики Марий Эл, с 50-летием (18.12.1973).

Петрова Н.С. работает в Государственном архиве Республики Марий Эл с 2012 г., осуществляет выявление и отбор документов и материалов для публикаций, научное редактирование публикаций, археографическое оформление, составляет научно-справочный аппарат к документальным публикациям, организует выставки архивных документов, выступает с докладами на научно-практических конференциях, готовит выступления для средств массовой информации, проводит экскурсии по архиву.

За многолетний добросовестный труд награждена юбилейной Почетной грамотой Государственного Собрания Республики Марий Эл, Почетной грамотой Министерства культуры, печати и по делам национальностей Республики Марий Эл, отмечена благодарностями руководителя Федерального архивного агентства, Председателя Государственного Собрания Республики Марий Эл, министра культуры, печати и по делам национальностей Республики Марий Эл, Комитета Республики Марий Эл по делам архивов, Государственного архива Республики Марий Эл, благодарственным письмом Марийского регионального отделения Российского общества историков-архивистов.

Награждения

Приказом Федерального архивного агентства от 21.03.2023 № 11-н за многолетний добросовестный труд, активное участие в организации использования документов Архивного фонда Российской Федерации ведомственным знаком отличия Федерального архивного агентства **нагрудным знаком «Почетный архивист»** награждена **Петрова Елена Владимировна**, консультант отдела по делам архивов Министерства культуры, печати и по делам национальностей Республики Марий Эл.

Приказом Министерства культуры, печати и по делам национальностей Республики Марий Эл от 21.09.2023 № 72-н за заслуги в области культуры и добросовестный труд **Почетной грамотой Министерства культуры, печати и по делам национальностей Республики Марий Эл** награждены:

Кадочникова Любовь Афанасьевна, начальник отдела по делам архивов Министерства культуры, печати и по делам национальностей Республики Марий Эл;

Степанов Олег Аркадьевич, главный специалист-эксперт отдела по делам архивов Министерства культуры, печати и по делам национальностей Республики Марий Эл.

Страницы истории

Хроника событий 1923 года

В.Г. Востриков, *кандидат исторических наук*

Аннотация. В публикации представлена хроника событий в Марийской автономной области (МАО) за 1923 г., которые отражают трудности первых лет советской власти, становление хозяйства на основе новой экономической политики, постепенное развитие культуры и образования в Марийском крае.

Ключевые слова: 1923 г., развитие экономики края, национальная политика, обустройство беспризорных детей, первые пионерские отряды, развитие печати.

– 17 января – Состоялось закрытое заседание бюро Марийского обкома РКП(б), которое рассмотрело заявления председателя Мароблисполкома И.П. Петрова о серьезных недостатках в работе партийных органов области. Члены бюро оценили представленные заявления как необоснованные, ведущие к расколу в партийных рядах, добились отставки председателя Мароблисполкома И.П. Петрова и приняли решение откомандировать его в распоряжение ЦК РКП(б). С марта 1923 г. И.П. Петров начал работать заместителем председателя Вологодского губернского исполкома [20, с. 6, 73].

– 26–29 января – Состоялся II съезд профсоюзов Марийской автономной области, обсудивший вопросы восстановления и развития местной промышленности.

– февраль – Начало пионерского движения в Марийской автономной области. В феврале получила официальное утверждение первая группа марийских пионеров из Козьмодемьянского кантона. В апреле 1923 г. в Козьмодемьянском детдоме был организован еще один пионерский отряд.

– 1–4 марта – Прошла V Областная партийная конференция, на которой были рассмотрены задачи хозяйственного, советского и культурного строительства в Марийской автономной области [14., с. 314].

– март – Прошла Всесоюзная перепись городского населения. Сюда вошли не только городские жители, но и поселки городского типа, промышленные поселки и селения, курортные районы и населенные пункты численностью свыше 500 жителей (по переписи 1920 г.) [16].

– март – Марийский передвижной театр представил драму М. Шкетана «Ачийжат-авийжат!..» («Эх, родители!..»), которая пользуется неизменным успехом у марийского зрителя вплоть до наших дней. Режиссером спектакля выступил сам автор пьесы, исполнивший также роль Мачука. В 1923–1925 гг. он играл все основные роли в своих пьесах. По словам работавших с ним в те годы актеров Шкетан обладал исключительным даром перевоплощения. В 1923 г. он был полностью погружен в дела театра, где работал по совместительству и режиссером, и актером. Шкетан уделял много времени подбору актеров, их воспитанию и подготовке [9, с. 21–23].

– апрель – Партия большевиков бросила клич: «Пролетарий, строй свой воздушный флот!». Появилось Общество друзей воздуш-

ного флота (ОДВФ), стали создаваться местные организации ОДВФ. В ноябре было организовано Марийское отделение Общества друзей воздушного флота.

– 1 апреля – В Краснококшайске состоялся Областной съезд заведующих детскими домами, интернатами. В то время было много беспризорных детей, которые оказались на улице, потеряв родителей и семьи во время войны, голода, эпидемий болезней и разрухи. Основную работу с ними проводила созданная при Мароблисполкоме Марийская областная комиссия по улучшению жизни детей, которая действовала совместно с областными отделами народного образования, здравоохранения и продовольствия. При Марийском областном отделе народного образования (Обоно) были созданы детская секция, занимавшаяся беспризорниками, а также специальная комиссия по делам несовершеннолетних.

– 13 апреля – Бюро Марийского обкома партии рассмотрело работу Областного профсоюзного совета. Орготделу Обкома было предложено усилить руководство фракциями профсоюзов, особое внимание обратить на усиление культурно-просветительной работы, профессионально-техническое образование и ликвидацию неграмотности среди членов профсоюзов. Неоднократно на заседаниях бюро Обкома ставились вопросы о работе с беспартийными, женщинами и проведению в жизнь национальной политики РКП(б). Особенно часто стали ставиться вопросы о национальной политике после XII съезда РКП(б), проходившего 15–17 апреля 1923 г., на котором вопрос о национальной политике партии был одним из основных [19, с. 40–41].

– 15 апреля – Мароблисполком начал издавать «Бюллетень Марийского областного отдела управления», который бесплатно рассылался подписчикам газеты «Голос мари». В течение 1923 г. вышло 22 номера «Бюллетеня».

– 17 апреля – Впервые в Маробласти была пущена громкоговорящая радиоустановка, установленная на балконе избы-читальни школьного городка в Мари-Биляморе. В пасхальную ночь народ услышал слова: «Алло, алло, слушайте: говорит Москва!» Радио стало главным центром притяжения избы-читальни, в которую собирались слушатели всех возрастов [1, с. 57–58].

– 23 апреля – Постановлением Совета Труда и Обороны (СТО) РСФСР был утвержден устав акционерного общества «Акмарчувлес» [2, л. 198об.].

– 30 апреля – 6 мая – В СССР проводилась Неделя беспризорного и больного ребенка по сбору денег и продовольствия в пользу беспризорных детей. В МАО проводились платные спектакли, концерты, лекции и вечера с проведением лотерей и аукционов.

– 10 мая – Пленум Марийского областного экономического совещания утвердил финансирование по охране и разработке лесов в Марийской автономной области [12, л. 93–94].

– 11 мая – Президиум Мароблисполкома постановил объявить праздник «Йошкар пеледыш пайрем» («Праздник красного цветка») народным праздником Марийской автономной области [14, с. 314].

– 17 мая – В этот день в Маробласти прошел День печати. Газета «Йошкар кече» в этот день подробно писала о сотрудниках

редакции – первых марийских журналистах, активных корреспондентах П.К. Карпове, Т.М. Ямбосе, А.Г. Савинове. Газета «Голос мари» вышла на шести полосах, поместив приветствия В.И. Ленину и газете «Правда». В тяжелейших условиях безденежья удалось поднять тираж газеты вдвое – до двух с лишним тысяч экземпляров.

– 19 мая – Произошел пожар в Краснококшайской библиотеке [3, л. 96].

– 8 июня – Вышло постановление Совета Труда и Обороны РСФСР по деятельности «Акмарчувлеса», на основании которого в августе 1923 г. начались работы по строительству железной дороги Зеленый Дол – Йошкар-Ола [18, с. 48].

– 14 июня – Представитель Марийской автономной области при Народном комиссариате по делам национальностей Д.И. Романовский обратился с письмом в Комиссию по ликвидации последствий голода при ВЦИК об оказании помощи голодающим Маробласти. Расчеты показали, что до нового урожая для голодающих в области необходимо на пропитание около 120 000 пудов хлеба [12, л. 95–96].

– 14 июля – Марийское представительство в Москве заявило решительный протест против самочинных действий Лысковского уездного исполкома Нижегородской губернии в отношении ценностей, которые лысковцы вывезли из Шереметевского замка в поселке Юрино [4, л. 161].

– 24–29 июля – В СССР прошла Международная детская неделя. В это время проходили беседы и читались лекции о коммунистическом детском движении. Для ребят проводились литературные утренники, спектакли, различные спортивные соревнования, устраивались уличные шествия, детские парады и демонстрации. В эти дни в Краснококшайске был создан пионерский отряд из 36 ребят. Руководил отрядом член Российского коммунистического союза молодежи Александр Коган.

– август – Образцовый народный хор И.С. Палантая был приглашен в Москву на сельскохозяйственную выставку для участия в Первой олимпиаде хоров Советской России. На олимпиаде хор был удостоен II премии, уступив первое место лишь хору М.Е. Пятницкого [13, л. 29–30, 68–69, 191].

– Летом по заданию земельного отдела Мароблисполкома на Всесоюзную выставку сельского хозяйства и кустарной промышленности был послан ученый В.М. Васильев, до этого подбиравший экспонаты для выставки: марийскую вышивку и продукцию местной кустарной промышленности. На выставке он давал необходимые пояснения посетителям. В.М. Васильеву был присужден диплом I степени Всесоюзной выставки за представленные работы, в том числе, по этнографии мари [5, л. 36].

– 12 августа – В поселке Юрино был объявлен ударный день по сбору помощи Красному воздушному флоту. Комсомольцы Юрина 3 августа организовали ячейку Общества друзей воздушного флота.

– 31 августа – 1 сентября – Краснококшайские комсомольцы провели Международный юношеский день (МЮД). В эти дни спорткружок «Спартак» устроил спортивные состязания.

– 1 сентября – Началось строительство первого этапа (Зеленый Дол – река Илеть) железной дороги Зеленый Дол – Краснококшайск. Первая в Марийском крае железная дорога, строительство которой было закончено в 1928 г., дала сильнейший толчок развитию народного хозяйства Марийской автономной области, а город Краснококшайск (с 1928 г. – Йошкар-Ола) стал не только административным и культурным, но и экономическим центром области.

– 2 сентября (воскресенье) – В Краснококшайске прошла демонстрация коммунистов, комсомольцев, членов профсоюзов, пионеров, допризывной молодежи и воинских частей. После парада был устроен митинг. Вечером в Народном доме было проведено спортивно-гимнастическое мероприятие, в котором участвовало 54 человека, а зрителей собралось около 450 человек [11, с. 45–47].

– 11 октября – На заседании бюро Марийского обкома РКП(б) было принято постановление об издании журнала «Вестник Марийского областного экономического совещания». Первый номер «Вестника» тиражом в 200 экземпляров был выпущен в IV квартале 1923 г. [21, с. 151–153, 158, 189–190].

– ноябрь – У пионеров Марийской автономной области появился свой руководящий центр – Областное бюро юных пионеров, которому, в свою очередь, подчинялись кантонные бюро. Первым председателем Марийского областного бюро юных пионеров был назначен Василий Александрович Фавстов [15, с. 16–18].

– декабрь – Марийское отделение Общества друзей воздушного флота проводило сбор средств на постройку самолета «Мариец» [6, л. 23].

– декабрь – IV съезд Советов Марийской автономной области для развития сельского и лесного хозяйства области в числе других принял следующие решения:

– ввиду того, что в области нет ни одного опытного поля, на выводах которого могла бы строиться вся агрономическая помощь населению, поручить Областному земельному управлению с помощью Казанской областной опытной станции провести необходимые работы по организации опытного поля;

– для успешной борьбы с эпидемиями произвести бесплатную ветеринарную помощь для трудового населения области;

– установить строгий контроль над деятельностью лесной администрации, принять решительные меры к прекращению хищений леса.

– IV съезд Советов Марийской автономной области обязал административно-хозяйственные и земельные органы области выделить школам земельные участки, помочь организовать школьные мастерские [12, л. 102–106].

В 1923 году:

– В Марийской областной партийной организации сменилось несколько ответственных секретарей. В марте по состоянию здоровья подал в отставку Б.С. Лурье. На V Областной партийной конференции секретарем Обкома был избран работавший в 1921–1923 гг. в Марийском областном земельном управлении Петр Яковлевич

Лежнев-Финьковский (1902–1958). На июньском пленуме Обкома РКП(б) на должность ответственного секретаря Обкома утвердили присланного из центра Ивана Ивановича Иванова (1889–1941), ранее работавшего заведующим организационным отделом Пензенского губкома РКП(б) [19, с. 40–41].

– Из 11 заводов Маробласти девять были сданы в аренду на срок от 1 года до 6 лет. Остальные не работали [7, л. 2об.–3]. Почти все мельницы и мастерские также были сданы в аренду. В области работали 2 типографии и 2 электростанции [8, л. 39–44, 49].

Обстановка в промышленности продолжала оставаться крайне тяжелой, поэтому любой шаг вперед воспринимался в то время с величайшей радостью.

– В Кокшамарах появилась первая в марийской деревне изба-читальня. Из поселка Сокольного для нее привезли конфискованный в 1922 г. у купца-лесопромышленника двухэтажный дом. Его назвали Народным домом. На первом этаже разместились изба-читальня, клуб и медпункт, на втором этаже – учебные классы. Книг было мало. Выписывали их из Казани и Краснококшайска. Здесь можно было почитать газеты и журналы «Безбожник», «Йошкар кече», «Лапоть», «Сам себе агроном» и др. В Народном доме также ставились спектакли на марийском языке [10, с. 101–102].

– В числе первых, получивших почетное звание «Герой Труда», был педагог-просветитель П.Г. Григорьев (1883–1937), удостоенный этой награды за активную общественную и педагогическую деятельность.

– В 1923–1924 учебном году в связи с тяжелой финансово-хозяйственной ситуацией в стране временно на финансирование местного бюджета были переведены 258 дошкольных учреждений и общеобразовательных школ всех типов с охватом более 24 тыс. детей, 5 учреждений профессионального образования, 191 политико-просветительное учреждение (библиотеки, музеи, театры, ликпункты по ликвидации неграмотности). На государственном бюджете остались только 9 учреждений (4 совпартшколы, 3 педтехникума, 2 сельскохозтехникума) [17, с. 25].

ПРИМЕЧАНИЯ:

1. Венценосцевы: 100 лет на ниве народного просвещения в Республике Марий Эл:воспоминания и размышления / [под общей редакцией Н.И. Сазонова] – Йошкар-Ола: Марийский полиграфическо-издательский комбинат, 1998. 415 с.
2. Государственный архив Республики Марий Эл (далее – ГА РМЭ). Ф. Р-297. Оп. 1. Д. 1.
3. ГА РМЭ. Ф. Р-250. Оп. 1. Д. 101.
4. ГА РМЭ. Ф. Р-250. Оп. 1. Д. 101.
5. ГА РМЭ. Ф. Р-1151. Оп. 1. Д. 62.
6. ГА РМЭ. Ф. Р-297. Оп. 1. Д. 5.
7. ГА РМЭ. Ф. Р-250. Оп. 1. Д. 173.
8. ГА РМЭ. Ф. Р-250. Оп. 1. Д. 173.
9. Георгина М.А. Марийский драматический театр: страницы истории (1917–1978) / М.А. Георгина; Марийский научно-исследовательский институт при Совете Министров Марийской АССР. – Йошкар-Ола: Марийское книжное издательство, 1979. 187 с.
10. Звениговский район: сборник документальных очерков / Комитет Республики Марий Эл по делам архивов, Государственный архив Республики Марий Эл,

Администрация муниципального образования «Звениговский район», научный редактор В.Е. Кутасова. – Йошкар-Ола: [б.и.], 2004. 304 с. – (Серия «История сел и деревень Республики Марий Эл»).
11. Из истории Марийской организации ВЛКСМ: сборник документов и материалов, 1919–1978 гг. / [составители: И.К. Алатырев, Т.И. Богомолова, А.А. Зенкин [и другие]. – Йошкар-Ола: Марийское книжное издательство, 1978. 296 с.
12. Исполнительная власть Республики Марий Эл. 1921–2008: [в 4 т.]: сборник документов / Правительство Республики Марий Эл, Комитет Республики Марий Эл по делам архивов, ГБУ «Государственный архив Республики Марий Эл»; редакционная коллегия: Н.И. Куклин, Д.И. Турчин, Р.А. Кулалаева и другие; составители: Р.А. Кулалаева, Л.А. Киселева, В.П. Шомина и другие; ответственный редактор К.Н. Сануков. – Йошкар-Ола. 2007. – Т. 1. (1921–1938). 399 с.
13. И.С. Ключников-Палантай: статьи, воспоминания, документы / составитель И.В. Яшмолкина. – Йошкар-Ола: Марийское книжное издательство, 1986. 198 с.
14. История Марийской АССР / Марийский научно-исследовательский институт языка, литературы и истории им. В.М. Васильева; редколлегия: А.В. Хлебников [и другие]. – Йошкар-Ола: Марийское книжное издательство, 1986–1987. Т. 2. Эпоха социализма (1917–1987). – 1987. 326 с.
15. Леухин Б.Д. Юные ленинцы (рассказ об истории, традициях и сегодняшних делах марийских пионеров) / Б.Д. Леухин. – Йошкар-Ола: Марийское книжное издательство, 1975. 191 с.
16. Новожилова Ю. Переписи населения: 1920, 1922, 1926. URL: https://yulianovozhilova.ru/perepis1920e
17. Паймаков А.С. Развитие школы в Марийской АССР (1917–1969 гг.) / А.С. Паймаков. – Йошкар-Ола: Марийское книжное издательство, 1970. 244 с.
18. Пашуков В.Ф. Строительство железной дороги Зеленый Дол – Йошкар-Ола / В.Ф. Пашуков // Страницы истории Марийского края / Министерство культуры Марийской АССР, Марийский республиканский краеведческий музей; [ответственный редактор Г.Н. Айплатов]. – Йошкар-Ола: Марийское книжное издательство, 1970. 128 с.
19. Путь борьбы и созидания: хроника Марийской областной организации КПСС / [составитель В.А. Ерошкин]. – Йошкар-Ола: Марийское книжное издательство, 1988. 241 с.
20. Сануков К.Н. Председатель исполкома: Очерк жизни и деятельности И.П. Петрова (1893–1938 гг.) / К.Н. Сануков. – Йошкар-Ола: Марийское книжное издательство, 2000. 136 с.
21. Сергеев М.Т. Возникновение и развитие печати Марийской АССР / М.Т. Сергеев. – Йошкар-Ола: Марийское книжное издательство, 1971. 244 с.

От учителя до руководителя автономии

Е.А. Попова, *ведущий архивист*
отдела использования документов
Государственного архива Республики Марий Эл

Аннотация. На основе архивных документов в статье отражены основные этапы жизненного пути общественно-политического и государственного деятеля Ивана Петровича Петрова. И.П. Петров являлся председателем Ревкома Марийской автономной области, первым председателем Марийского областного исполнительного комитета, внес большой вклад в становление и развитие Марийской автономной области.

Ключевые слова: И.П. Петров, Марийская автономная область, Марийский областной исполнительный комитет.

И.П. Петров. 1930-е гг.
Из фонда ГБУК «Национальный музей РМЭ им. Т. Евсеева».

В 2023 г. исполняется 130 лет со дня рождения Ивана Петровича Петрова, с именем которого связано становление и развитие марийской автономии.

В фондах Государственного архива Республики Марий Эл хранятся документы о жизни и деятельности Ивана Петрова, раскрывающие личность известного марийского общественно-политического и государственного деятеля. Иван Петрович родился 1 декабря и был крещен 5 декабря 1893 г., что подтверждает запись в метрической книге Казанской Богородицкой церкви села Шиньша Царевококшайского уезда Казанской губернии. Его родителями были Петр Михайлович и Мария Дмитриевна, крестьяне из деревни «Шора-Шиньшей» (так в документе) Шиньшинской волости (ныне Моркинский район Республики Марий Эл)[1]. Следует отметить, что документ датирован по старому стилю, фамилия отца Ивана Петрова в документе не указана.

Окончив Уньжинскую центральную черемисскую школу, Иван Петрович мог продолжить образование в учительской семинарии, однако остался в родной деревне, чтобы помогать отцу, занимался сельским хозяйством. Как впоследствии писал сам Петров в своей автобиографии «обучаться в средней школе, не говоря уже о высшей, не имел материальной возможности»[2]. Здесь мы не можем точно определить, действительно ли семья Петровых находилась в бедственном положении (сведений о составе хозяйства Петра Михайловича в архивных документах не имеется) или данный факт был указан в духе советского времени с целью отнести себя к беднейшим крестьянам, обделенным царской властью. Тем не менее, Иван Петрович в свободное время занимался самостоятельно, что позволило ему экстерном сдать экзамены в Казанской инородческой учительской семинарии с присвоением звания учителя[3]. В течение трех лет И.П. Петров

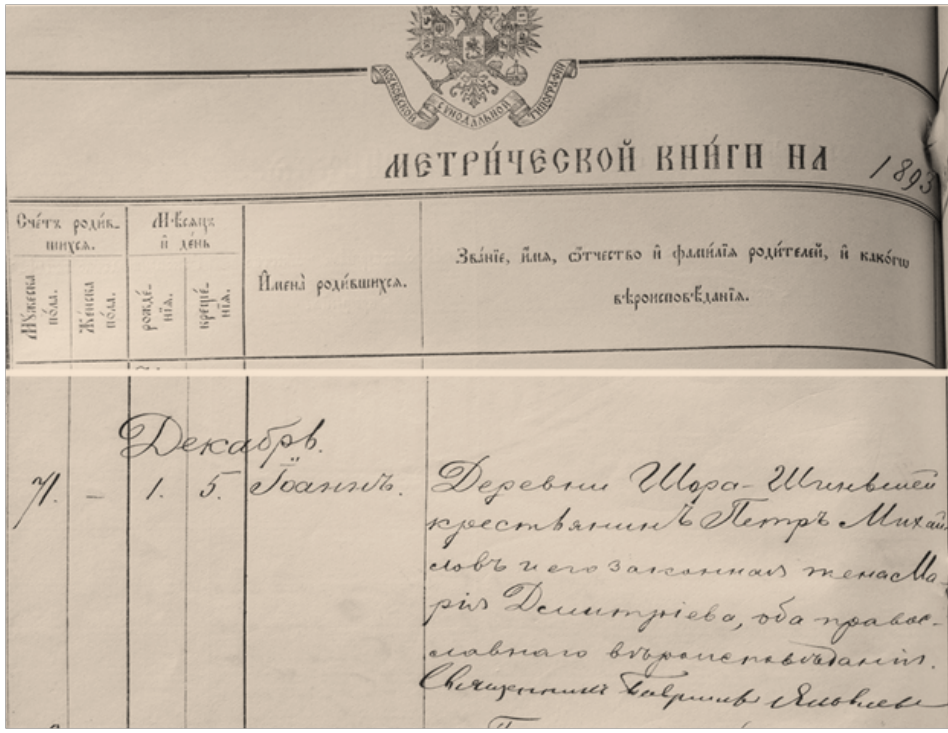

МЕТРИЧЕСКОЙ КНИГИ НА 1893

Счёт родившихся. Мужеска пола.	Счёт родившихся. Женска пола.	Месяц и день рождения.	Месяц и день крещения.	Имена родившихся.	Званіе, имя, отчество и фамилія родителей, и какого вѣроисповѣданія.
1.	–	1.	5.	Іоаннъ.	Деревни Шура-Шиньшей крестьянинъ Петръ Михайловъ и его законная жена Марія Дмитріева, оба православнаго вѣроисповѣданія. Священникъ Гавріилъ Яковлевъ

Запись в метрической книге Казанской Богородицкой церкви с. Шиньша Царевококшайского уезда Казанской губернии о рождении И.П. Петрова. Не ранее 5 декабря 1893 г. ГА РМЭ. Ф. 305. Оп. 2. Д. 881. Л. 35об.

работал учителем, но мирная жизнь была прервана в связи с вступлением России в Первую мировую войну. 31 октября 1914 г. Иван Петров вместе с другими новобранцами поступил на военную службу, был отправлен в Кронштадт, где получил специальность морского телеграфиста.

Кронштадтский учебно-минный отряд, в котором служил Петров, принимал активное участие в революционных событиях 1917 г., выступая на стороне большевиков. Иван Петров являлся председателем сначала ротного, а затем отрядного комитетов учебно-минного отряда – органов матросского самоуправления, создаваемых в связи с постепенным увольнением офицеров царской армии[4].

В августе 1917 г. И.П. Петров был демобилизован и направлен в родную деревню для проведения агитационно-пропагандистских мероприятий среди местного населения. Работал учителем, внешкольным инструктором, был направлен в г. Казань для учебы на курсах внешкольных работников, но вынужден был вернуться в родной город в связи с начавшимся восстанием Чехословацкого корпуса. «Моя неизвестность для казанской публики, – вспоминал впоследствии Петров, – дала возможность долго скрываться. Лишь за неделю до ухода чехов, накануне предполагающегося моего ареста… выбрался из Казани и перебрался в Краснококшайск»[5]. Иван Петрович работал во вновь образованных организациях государственной власти и управления – в отделе народного образования, в отделе управления Краснококшайского уездного исполнительного комитета.

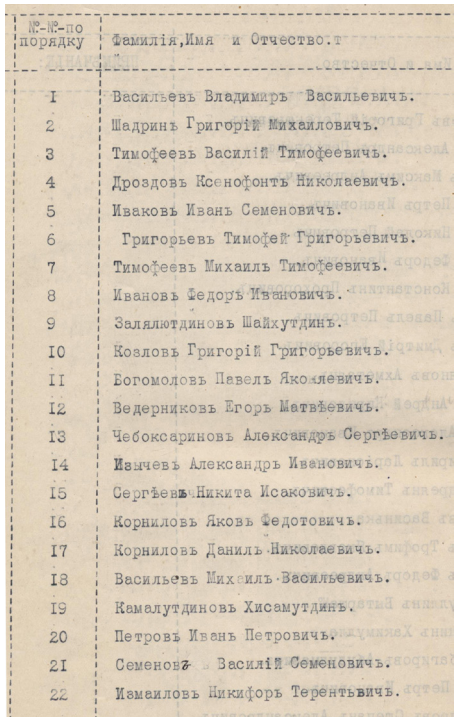

№-№-по порядку	Фамилія,Имя и Отчество.
I	Васильевъ Владимиръ Васильевичъ.
2	Шадринъ Григорій Михаиловичъ.
3	Тимофеевъ Василій Тимофеевичъ.
4	Дроздовъ Ксенофонтъ Николаевичъ.
5	Иваковъ Иванъ Семеновичъ.
6	Григорьевъ Тимофей Григорьевичъ.
7	Тимофеевъ Михаилъ Тимофеевичъ.
8	Ивановъ Федоръ Ивановичъ.
9	Залялютдиновъ Шайхутдинъ.
I0	Козловъ Григорій Григорьевичъ.
II	Богомоловъ Павелъ Яковлевичъ.
I2	Ведерниковъ Егоръ Матвѣевичъ.
I3	Чебоксариновъ Александръ Сергѣевичъ.
I4	Измчевъ Александръ Ивановичъ.
I5	Сергѣевъ Никита Исаковичъ.
I6	Корниловъ Яковъ Федотовичъ.
I7	Корниловъ Даніилъ Николаевичъ.
I8	Васильевъ Михаилъ Васильевичъ.
I9	Камалутдиновъ Хисамутдинъ.
20	Петровъ Иванъ Петровичъ.
2I	Семеновъ Василій Семеновичъ.
22	Измаиловъ Никифоръ Терентьевичъ.

Список новобранцев Царевококшайского уезда, направленных на службу в г. Кронштадт. 31 октября 1914 г. ГА РМЭ. Ф. 79. Оп. 1. Д. 124. Л. 212об.

И.П. Петров (слева) с земляками Г.А. Николаевым и В.Н. Никифоровым во время службы в г. Кронштадте. 1917 г. ГА РМЭ. Ф. Р-1151. Оп. 1. Д. 104. Л. 3.

В конце 1919 г. Иван Петрович был мобилизован по партийной линии и направлен в г. Хорол Украинской ССР для работы в советских учреждениях. Был отозван из УССР по ходатайству Центрального отдела мари при Народном комиссариате по делам национальностей РСФСР, с июля 1920 г. являлся сотрудником Центрального отдела мари, принимал участие в работе Первой Всероссийской конференции коммунистов-мари, проходившей в г. Казани.[6]

Иван Петрович Петров принимал активное участие в становлении автономной области марийского народа. 5 января 1921 г. Президиум Всероссийского Центрального Исполнительного Комитета утвердил Петрова в состав Революционного комитета – временного органа власти, в задачи которого входило организационное оформление и управление вновь организованной административно-территориальной единицей до созыва Первого съезда Советов Марийской автономной области. В это время Иван Петрович уже находился в г. Краснококшайске и сразу же приступил к работе. Он решил незамедлительно действовать и созвать первое заседание Ревкома 14 января, несмотря на отсутствие в МАО ряда общественно-политических деятелей, также утвержденных в состав Ревкома. 14 января состоялось первое заседание Революционного комитета Марийской автономной области, И.П. Петров был избран председателем Ревкома[7]. 23 февраля 1921 г. на заседании Первой областной партийной конференции И.П. Петров был избран в состав Президиума Марийского обкома РКП(б).

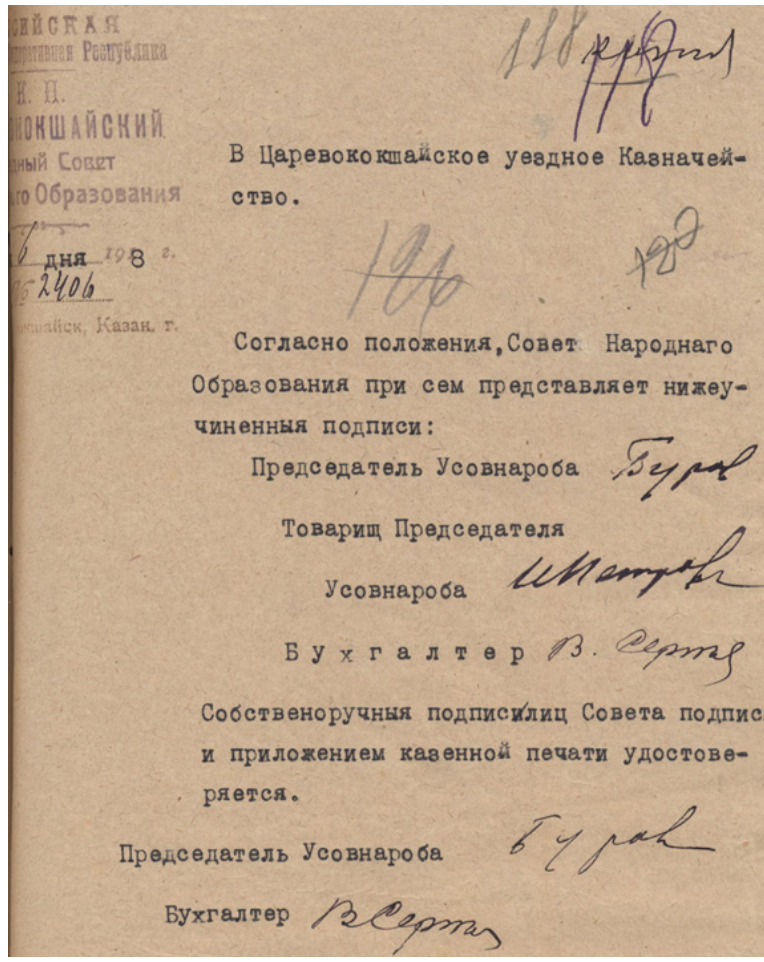

...ИЙСКАЯ
...ратная Республика
...К. П.
...КОКШАЙСКИЙ
...ный Совет
...го Образования
...6 дня 1918 г.
...2406
...шайск, Казан. г.

118

В Царевококшайское уездное Казначейство.

Согласно положения, Совет Народнаго Образования при сем представляет нижеучиненныя подписи:

Председатель Усовнароба

Товарищ Председателя Усовнароба

Бухгалтер

Собственоручныя подписи лиц Совета подписью и приложением казенной печати удостоверяется.

Председатель Усовнароба

Бухгалтер

Отношение Царевококшайского уездного совета народного образования в Царевококшайское уездное казначейство об удостоверении подписей должностных лиц. 1918 г. ГА РМЭ. Ф. Р-162. Оп. 1. Д. 7. Л. 118.*

В июне 1921 г. на Первом областном съезде Советов МАО власть от Революционного комитета была передана Областному исполнительному комитету. Председателем Облисполкома единогласно был избран Иван Петрович Петров.

Видный общественно-политический и государственный деятель, участник революционного движения, уроженец Марийской автономной области Иван Петрович Петров сосредоточил в своих руках практически всю полноту власти на начальном этапе становления марийской автономии. Он пользовался уважением среди местных политических деятелей и был известен в центральных органах управления РСФСР, неоднократно выезжал в г. Москву с командировками. Тем не менее, в 1923 г. Петров был отозван из Марийской автономной области по решению Оргбюро ЦК РКП(б) и направлен

* В документе удостоверяется подпись заведующего уездным отделом народного образования Ивана Петровича Петрова.

И.П. Петров с супругой Акилиной и сыном Игорем. Начало 1920-х гг. Из личного архива М.Б. Матуковой.

И.П. Петров (второй слева в первом ряду) с сотрудниками Ревкома МАО. Из фонда ГБУК «Национальный музей РМЭ им. Т. Евсеева».

И.П. Петров (второй справа) во время посещения строящегося Марийского целлюлозно-бумажного комбината. 1936 г. ГА РМЭ. КФ. Оп. 67. Ед. уч. 189.

И.П. Петров (первый справа в первом ряду), С.М. Буденнцый (второй справа в первом ряду), М.И. Калинин (третий справа в первом ряду) во время работы XVII чрезвычайного Всероссийского съезда Советов. Январь 1937 г. Из фонда ГБУК «Национальный музей РМЭ им. Т. Евсеева».

в г. Вологду для работы в губисполкоме. Безусловно, частая ротация кадров была характерна для начала 1920-х гг. Но отзыв руководителя региона не был рядовым событием даже для того периода. Дело в том, что важную и трагическую роль в судьбе ряда марийских политических деятелей сыграл Николай Иванович Ежов, ставший одним из организаторов репрессий 1937–1938 гг. В начале 1922 г. Ежов был направлен в Марийскую автономную область по решению ЦК ВКП(б) на должность секретаря Маробкома[8]. Два руководителя высших органов власти марийской автономии (Петров и Ежов) не сошлись во мнениях по ряду вопросов, начиная от незначительных разногласий и до серьезного противостояния. 2 июня 1922 г. на заседании бюро Марийского обкома ВКП(б) Петров и Ежов заняли принципиально разную позицию по вопросу о развитии профсоюзных организаций[9], а 6 июня – по вопросу судьбы Михаила Мироновича Товашова, областного военкома, приговоренного Марийским областным отделом ГПУ к суду ревтрибунала. Если Петров, будучи лояльным к Товашову, предлагал оставить его на должности военкома до решения суда, то Ежов настаивал на немедленном снятии с должности[10]. Уже через месяц, 14 июля 1922 г., Ежов направил в ЦК ВКП(б) ходатайство об откомандировании его из г. Краснококшайска ввиду того, что «он доверием всех членов обкома не пользуется, что было видно в процессе работы обкома и распускаемых кем-то слухов о всевозможных группировках по его адресу»[11]. 7 августа 1922 г. на заседании Маробкома ВКП(б) уже рассматривался вопрос о «нетактичном поведении члена обкома Петрова, выразившемся в выпаде на членов бюро ОК… и ряде необоснованных выпадов против секретаря ОК Ежова»[12] . В январе 1923 г. (после отъезда Ежова из МАО) на председателя Исполкома И.П. Петрова посыпались всевозможные обвинения. Материал был вынесен отдельным вопросом на заседание бюро Марийского обкома ВКП(б), были предъявлены обвинения в предвзятом отношении к приезжим товарищам, бесхозяйственности, моральном разложении работников. Заявления и оправдания Петрова были признаны «склочными, ведущими к расколу бюро ОК»[13]. Все работники бюро Маробкома ВКП(б) выступили против Петрова, за него был только Николай Федорович Бутенин, высказавший личное мнение к резолюции по вопросу Петрова, отметив, что Иван Петрович является опытным работником, работавшим во главе областных органов государственной власти с момента образования марийской автономии, и пользуется большим авторитетом у местного населения[14].

После отзыва из Марийской автономной области И.П. Петров непродолжительное время работал заместителем председателя Вологодского губисполкома, осенью 1923 г. был вновь отозван и направлен на учебу в Московский институт народного хозяйства имени Г.В. Плеханова, где учился до 1927 г. (образование не закончил), одновременно с 1925 г. работая в Представительстве МАО при ВЦИК[15].

В 1927 г. Петров был вновь направлен на работу в МАО, работал заведующим отделом местного хозяйства, заместителем председателя Облисполкома, в 1928 г. второй раз избран председателем Марийского областного исполнительного комитета[16]. В 1929 г. Марийская авто-

номная область вошла в состав вновь образованного Нижегородского края, Иван Петрович Петров был назначен заместителем председателя Нижегородского (с 1932 г. – Горьковского) крайисполкома[17].

В марте 1934 г. Петров был избран председателем Марийского областного исполнительного комитета в третий раз[18].

Многие видные общественно-политические деятели Марийской АССР, деятели культуры, искусства, научные работники пострадали в ходе сталинских репрессий, которые коснулись и председателя Исполкома И.П. Петрова. Он был обвинен как «буржуазный националист», «двурушник», отстранен от работы и исключен из членов ВКП(б)[19]. Бывший председатель Исполкома был осужден Тройкой НКВД, 10 мая 1938 г. расстрелян в г. Казани. Реабилитирован в 1957 г. посмертно.

Иван Петрович Петров прошел непростой жизненный путь. Сын крестьянина выдвинулся в руководство Марийской автономной областью. Он принимал активное участие в работе органов государственной власти и управления марийской автономии, приложил немало усилий для организационного оформления, становления и развития МАО. Имя Ивана Петровича носит одна из улиц города Йошкар-Олы, столицы Республики Марий Эл.

ПРИМЕЧАНИЯ:

[1] Государственный архив Республики Марий Эл (далее – ГА РМЭ). Ф. 305. Оп. 2. Д. 881. Л. 135об.–136.
[2] ГА РМЭ. Ф. П-1. Оп. 3. Д. 1758. Л. 6.
[3] ГА РМЭ. Ф. П-1. Оп. 3. Д. 1758. Л. 6.
[4] ГА РМЭ. Ф. П-1. Оп. 3. Д. 1758. Л. 7.
[5] ГА РМЭ. Ф. П-1. Оп. 3. Д. 1758. л. 8.
[6] ГА РМЭ. Ф. П-1. Оп. 3. Д. 1758. Л. 8об, 10.
[7] ГА РМЭ. Ф. Р-23. Оп. 1. Д. 31. Л. 1.
[8] ГА РМЭ. Ф. П-1. Оп. 1. Д. 57. Л. 70.
[9] ГА РМЭ. Ф. П-1. Оп. 1. Д. 57. Л. 90.
[10] ГА РМЭ. Ф. П-1. Оп. 1. Д. 57. Л. 115–116.
[11] ГА РМЭ. Ф. П-1. Оп. 1. Д. 57. Л. 134–135.
[12] ГА РМЭ. Ф. П-1. Оп. 1. Д. 57. Л. 151–152.
[13] ГА РМЭ. Ф. П-1. Оп. 1. Д. 105. Л. 17–21.
[14] ГА РМЭ. Ф. П-1. Оп. 1. Д. 105. Л. 35.
[15] ГА РМЭ. Ф. П-1. Оп. 3. Д. 1758. Л. 27–28.
[16] ГА РМЭ. Ф. П-1. Оп. 1. Д. 1758. Л. 12.
[17] ГА РМЭ. Ф. П-1. Оп. 1. Д. 1758. Л. 14.
[18] ГА РМЭ. Ф. П-1. Оп. 1. Д. 1758. Л. 20об.
[19] ГА РМЭ. Ф. Р-652. Оп. 1. Д. 43. Л. 1.

Строительство железной дороги в Марийском крае

***Г.Г. Смирнова**, краевед*

Аннотация. На основе документов Государственного архива Республики Марий Эл раскрываются малоизвестные страницы истории строительства железной дороги в Марийском крае, выявлены предпосылки и необходимость строительства железной дороги в 20-е гг. XX в.

Ключевые слова: Марийский край, строительство железной дороги, железнодорожная ветка Зеленый Дол – Краснококшайск, преодоление последствий голода и пожара в Маробласти, АО «Акмарчувлес».

В XIX в. в России начинает активно развиваться железнодорожный транспорт. Строительство железных дорог на территории Российской империи начинает рассматриваться как средство существенного роста экономики и повышения благосостояния населения как России в целом, так и конкретных губерний.

Строительство железной дороги в Марийском крае напрямую связано с ее главным богатством – лесом. Корабельный лес, растущий по берегам судоходных рек Волги и Ветлуги, сплавлялся в Рыбинск и Петербург. Дуб из присурских лесов экспортировался в Англию. «Со II половины XVI в. и особенно с 1712 г. по особому указу императора Марийский край начал доставлять через пристань Ахмылово (Коротни) корабельные леса в Петербург»[1].

Возможность строительства железной дороги в Марийском крае вызывала интерес у неравнодушных к развитию и процветанию России лесопромышленников, купцов, помещиков и фабрикантов царской России со второй половины XIX в. Они вынашивали планы освоения марийских девственных лесов, предлагали проекты строительства так называемой Заволжской железной дороги.

Впервые вопрос строительства железной дороги в Вятской губернии, проходящей через Марийский край, был поднят на губернском заседании, состоявшемся 23 мая 1867 г., затем на губернском земском собрании в ноябре – декабре того же года. В ходе собрания сообщалось, что «отсутствие железнодорожных путей сообщения на юге губернии отражается на всех сторонах местной жизни, несмотря на всю полноту природных ресурсов. Представители общественных учреждений южной полосы Вятской губернии и представители промышленности и торговли осознают и единодушно выражают неудобства, происходящие от изолированности от общегосударственной железнодорожной сети, но пока все безуспешно»[2].

В этот период активно разрабатывались, обсуждались и предлагались на рассмотрение варианты проектов строительства железных дорог, проходящих через Вятскую губернию. Единодушным было мнение, что самым целесообразным и выгодным вариантом строительства железной дороги считалась линия по направлению Казань – Царевококшайск – Яранск – Котельнич – Вятка. Но начавшаяся война с Японией отодвинула на неопределенное время осуществление всех железнодорожных проектов в этой европейской части России.

Вопросы о железных дорогах в общественных учреждениях до 1908 г. больше не поднимались.

28 января 1908 г. Вятское губернское собрание постановило вновь возбудить перед правительством ходатайство о проведении железнодорожных линий. Вернулись к ранее разработанным проектам: «Казань – Царевококшайск – Яранск – Котельнич – Вятка» и «Нижний Новгород – Яранск – Котельнич – Вятка». Первая мировая война помешала осуществлению этих замыслов.

Царевококшайский земский вестник. 1917. № 1. С. 1

31 января 1917 г. в «Царевококшайском земском вестнике» была опубликована заметка «Железная дорога через город Царевококшайск»: «Нам пишут из Петрограда, что вопрос о соединении Царевококшайского уезда с Казанью, Петроградом и Москвою железной дорогой близок к своему осуществлению. Постройку Заволжской линии от Галича (линия Петроград – Вятка) через Царевококшайск – Казань – Оренбург предположено включить в первую очередь 1917–1920 гг. Министерством путей сообщения испрашивается у Государственной Думы кредит по росписи 1917 г.»[3]. Революционные события 1917 г. не позволили осуществиться этим планам.

13 ноября 1918 г. Царевококшайский уездный совет и Комитет РКП(б) обсуждали вопросы развития города. В числе первых выработанных проектов, направленных на преобразование захолустного города, было намечено строительство железной дороги от Зеленого Дола до Царевококшайска. Гражданская война отсрочила решение этого вопроса на неопределенный срок.

4 ноября 1920 г. был обнародован исторический для марийского народа декрет ВЦИК и Совнаркома РСФСР «Об образовании автономной области марийского народа», подписанный В.И. Лениным и М.И. Калининым[4].

Голод и пожары в Марийской автономной области (МАО), бушевавшие в 1921 г., а далее последствия этих стихийных бедствий вновь отодвинули

Гарь после пожара. 10 лет Марийской автономии: альбом. Йошкар-Ола, 1931. С. 34.

намеченные планы по строительству железной дороги. К концу августа 1921 г. пожары удалось потушить. Огнем было уничтожено 3,6 млн куб. м древесины. После пожара образовались огромные массивы горельников, которые нужно было разрабатывать, вывозить деловую и дровяную древесину, подлежащую использованию.

Руководители Маробласти основную трудность в ликвидации последствий стихийных бедствий в условиях бездорожья связывали с отсутствием в области железнодорожных путей сообщения. Только в железной дороге они видели единственно верный выход из создавшегося положения и возлагали на нее большие надежды. На Второй областной партийной конференции, проходившей 15–18 августа 1921 г., были подняты вопросы развития лесной промышленности и строительства железной дороги на участке Зеленый Дол – Краснококшайск.

Было принято решение утвердить проект строительства лесовозной узкоколейной железной дороги, соединяющей станцию Зеленый Дол на Московско-Казанской железной дороге с центром Маробласти – Краснококшайском, и возбудить ходатайство перед Главлескомом об ускорении постройки узкоколейной железной дороги[5].

Совет Народных Комиссаров РСФСР откликнулся на ходатайство о строительстве железной дороги в Марийской автономной области, и спустя месяц этот вопрос стоял на повестке совещания в Народном комиссариате по делам национальностей (Наркомнаце), который поддержал этот проект[6].

Совет Труда и Обороны РСФСР, признав, что устранение последствий стихийных бедствий находится в прямой зависимости от проведения железнодорожной линии, объявил ликвидацию марийских гарей работами важного государственного значения.

Для выполнения этих работ СТО РСФСР потребовал организовать в Марийской и Чувашской автономных областях дополнительные работы по заготовке и вывозке древесины, а также привлечь к общественным работам голодающее население. Финансирование, снабжение продовольствием, фуражом и инструментом осуществлялось из государственного фонда и Комитета помощи голодающим.

30 сентября 1921 г. вышло постановление Совета Труда и Обороны РСФСР «Об организации общественных работ по топливу в районе голодающих губерний Поволжья». Для выполнения мероприятий по разработке горельников и вывозке заготовленных лесных материалов СТО РСФСР поставил задачи перед органами исполнительной власти.

Перед Народным комиссариатом путей сообщения (НКПС) были поставлены конкретные задачи: «Для обеспечения вывозки заготовленных лесных материалов и дров на р. Волгу и ее притоки срочно организовать постройку подъездных железнодорожных веток. Теперь же забронировать сверх отпущенных за Главтопом рельс и скреплений для постройки 70 верст широкой колеи и 100 верст узкоколейных путей, 100 вагонеток и 5 тепловозов и в дальнейшем по мере надобности отпускать таковые вне плана и очереди. Председатель СТО: В. Ульянов-Ленин. Москва. Кремль. 30 сентября 1921 г.»[7]

С этого документа началась история строительства железной дороги в Марийской автономной области. В результате проведенных

мероприятий около 30 тысяч человек было привлечено к работам на марийских гарях, смолокурении и на кустарной деревообработке.

Президиум Госплана 31 октября 1922 г. постановил предложить НКПС немедленно приступить к изысканиям ширококолейного подъездного пути от ст. Зеленый Дол Казанской железной дороги в восточную часть гарей (около 60 верст) и узкоколейного к одной из волжских пристаней западной части (около 80 верст), ассигновав на это средства в размере 25000 реальных рублей. Срок окончания изысканий был 1 февраля 1923 г.[8]

Проекты строительства Заволжской железной дороги, проходящей через Марийский край с выходом на Казанскую и Вятскую губернии, были связаны с непосредственным освоением бескрайних марийских лесных массивов и разрабатывались в Казанской, Вятской и Нижегородской губерниях. Самыми заинтересованными были экономисты Казанской губернии.

Идеи экономистов Татарской республики по строительству Заволжской железной дороги, проходящей через бедную путями сообщения Марийскую автономную область, поддержал и профессор А.А. Труфанов в статье «К вопросу о капстроительстве Татреспублики». Автор убедительно доказал значение и необходимость строительства Заволжской железной дороги по направлению Казань – Вятка, проходящей через Краснококшайск и Яранск, с дальнейшим выходом на Северную железную дорогу через Котельнич.

Особое внимание в статье профессор уделил лесным массивам Маробласти, которые при правильной эксплуатации могут дать громадное количество деловой, строевой древесины и такое же количество как материала для бумажной промышленности, так и топлива. Ученый писал: «Экономическая целесообразность и коммерческий расчет диктуют необходимость срочной разработки всей массы горельников, а между тем при самых благоприятных условиях разработки леса вывозка свыше 4 миллионов куб. саженей древесины за пятилетие 1923–1928 гг. будет связана с громадными трудностями и без постройки специальных лесовозных дорог невозможна»[9].

Разработка проектов строительства железной дороги, проходящей через столицу Маробласти, продолжалась и позднее. Совет Труда и Обороны РСФСР в поисках решения проблемы подтвердил идею создания акционерного общества со смешанным государственным и частным капиталом лесозаготовительных контор с привлечением капитала из-за предела Марийской области. 28 апреля 1923 г. постановлением СТО РСФСР было создано Марийско-Чувашское лесопромышленное акционерное общество «Акмарчувлес» и утвержден его Устав[10]. Одной из целей акционерного общества было строительство железной дороги, которая бы связала областной центр МАО г. Краснококшайск с важнейшими экономическими центрами страны – Москвой и Казанью.

Постановлением Совета Труда и Обороны от 8 июня 1923 г. Народному комиссариату путей сообщения было предложено:

а) выделить из своего фонда потребное количество рельс и подвижного состава в пределах паевого взноса, исчисленного в 250000 золотых рублей, Московско-Казанской железной дороге в леса Марийской автономной области;

б) приступить немедленно к доставке в текущем году рельс на ст. Зеленый Дол.

Постановление позволило предпринять практические шаги к началу организационных работ по строительству железной дороги на участке Зеленый Дол – Краснококшайск.

Общее руководство самой масштабной стройкой Марийской области осуществлял инженер из Москвы В. Кованько, начальником работ по строительству был назначен инженер путей сообщения Г.Э. Бандровский, главным инженером строительства – Н. Смирнов. Для осуществления общего руководства была создана строительная контора на станции Зеленый Дол.

Вся железнодорожная ветка Зеленый Дол – Краснококшайск была разделена на пять дистанций – пять этапов строительства:

I этап: Зеленый Дол – река Илеть;

II этап: Река Илеть – Шелангер;

III этап: Шелангер – Кундыш;

IV этап: Кундыш – Куяр;

V этап: Куяр – Краснококшайск.

Акционерное общество «Акмарчувлес» предполагало вести строительство железнодорожной ветки на первом этапе без подрядчиков, хозяйственным способом. Работы по строительству первого участка Зеленый Дол – р. Илеть начались 1 сентября 1923 г. Строительство проходило в тяжелейших условиях. Основной рабочей силой были крестьяне из Марийской автономной области, приходившие после весенних полевых работ и осенью после уборки урожая для получения дополнительного заработка.

Подготовкой трассы для железнодорожной ветки Зеленый Дол – Краснококшайск занималась лесорубочная артель из села Кожласола и около 50 человек из чувашской деревни Кудеснеры. Не имея строительной техники, только с помощью топора, тачки, железной лопаты, кирки и конной упряжки начались работы по раскорчевке леса.

Только вера в то, что когда-то отсталый лесной Марийский край разбудит гудок паровоза, помогала рабочим, преодолевая трудности, продвигаться вперед через лесные массивы. Жили в палатках, чадных зимовках по 25–30 человек, порой в самых суровых условиях. Помимо всего прочего временами происходила задержка заработной платы.

Начальный этап строительства железной дороги подтверждает документ из фондов Государственного архива Республики Марий Эл – доклад строительно-технического отдела «О строительстве железнодорожной линии Зеленый Дол – Илеть» от 1 апреля 1924 г.: «Работы начаты 1 сентября, через 8 дней после прибытия первоначального штата в Зеленый Дол. 1 октября были начаты земляные работы на 23-й версте, на 1-й, 2-й и 3-й верстах. На 1 апреля было вырублено 68,3 десятин, а выкорчевано 6,50 десятин. Интенсивно велись работы весь октябрь и ноябрь. Было исполнено 7044 куб. саж. по главному полотну и 31 куб. саж. дополнительных работ, что составляет 23% от всех земляных работ. Изначально предполагалось продолжить земляные работы на более трудных 2-й и 3-й верстах и в зимнее время. Однако недостаточность средств и резкое понижение в начале декабря температуры и большие снегопады заставили обратить внимание

на постройку искусственных сооружений: мостов и труб, которые необходимо было выстроить в зимний период, чтобы не задерживать весенние работы»[11].

В начале 1924 г. темпы работ на строительстве участка Зеленый Дол – р. Илеть снизились по причине недостатка оборотных средств. Для их восполнения АО «Акмарчувлес», пользуясь монопольным положением, занималось реализацией сырорастущего леса под видом «усыхающего» леса по завышенным ценам (до 300–400%), не занимаясь разработкой горельников. Президиум Мароблисполкома, видя хищническую деятельность «Акмарчувлеса» и мотивируя тем, что за год своего существования «Акмарчувлес» не выполнил поставленные перед ним постановлениями «О лесном хозяйстве Марийской автономной области» от 21 марта 1924 г. и «О разработке гарей» от 23 апреля 1924 г. задачи, лишил «Акмарчувлес» монополии на горельники Маробласти.

Совет Народных Комиссаров РСФСР своим решением от 9 июня 1924 г. передал все горельники в распоряжение Мароблисполкома с правом работы по их ликвидации. 7 ноября 1924 г. из-за нехватки средств работа на строительстве железной дороги прекратилась, стройка была законсервирована, стройконтора закрылась. Это вызвало беспокойство руководящих органов Марийской автономной области. Уполномоченный Мароблисполкома по строительству железнодорожной линии М. Клюков считал, что для дальнейшего продвижения строительства железной дороги во что бы то ни стало нужно изыскать финансовые средства: «путем ли сметного ассигнования по госбюджету, в виде ссуды, или даже, в крайнем случае, путем сдачи дороги в концессию иностранным предпринимателям»[12].

До концессии дело не дошло. Молодое советское государство нашло выход из создавшейся ситуации и изыскало средства.

Правление АО «Акмарчувлес» на заседании по строительству железной дороги 27 июля 1925 г. постановило: «В целях использования времени, которое потребуется на оформление соглашения с Маробиком (Марийским областным исполнительным комитетом), правление «Акмарчувлес» считает необходимым разрешить Маробику немедленно приступить к строительным работам участка Зеленый Дол – река Илеть с выдачей ему, Обику, необходимых чертежей, ведомостей к ним и утвержденной Народным комиссариатом путей сообщения построечной сметой, а равно, в случае надобности, рабочего инвентаря. На все виды работ должен быть составлен акт обмера работ, произведенных «Акмарчувлесом». По мере подготовки полотна под укладку может быть произведен и отпуск укладочного материала частями, в зависимости от потребности, на основании актов о подготовке полотна. Передача рабочего инвентаря должна производиться с определением изношенности для его оценки…»[13].

Для ускорения начала строительства Мароблисполком по согласованию с «Акмарчувлесом» принял от него всю произведенную им работу, а также заготовленные материалы и передал Московско-Казанской железной дороге (МКЖД), одновременно отпустив ей для начала 25000 рублей. Московско-Казанская железная дорога, согласно принятому на себя обязательству, с 1 августа 1925 г. начала работы по

строительству железной дороги от ст. Зеленый Дол до города Краснококшайска.

Очевидные успехи Московско-Казанской железной дороги в строительстве железнодорожной ветки подвигли руководство Маробласти совместно с Маробллесом к решению передать часть лесных дач Маробласти Народному комиссариату путей сообщения.

24 сентября 1925 г. Совет Народных Комиссаров РСФСР принял постановление «О передаче Народному комиссариату путей сообщения части лесных дач МАО». При этом Совнарком РСФСР указал на то, что «НКПС обязуется за свой счет закончить строительство железной дороги от ст. Зеленый Дол до города Краснококшайска в трехлетний срок, доводя в текущем 1925 г. линию на 34 версты до реки Илети»[14].

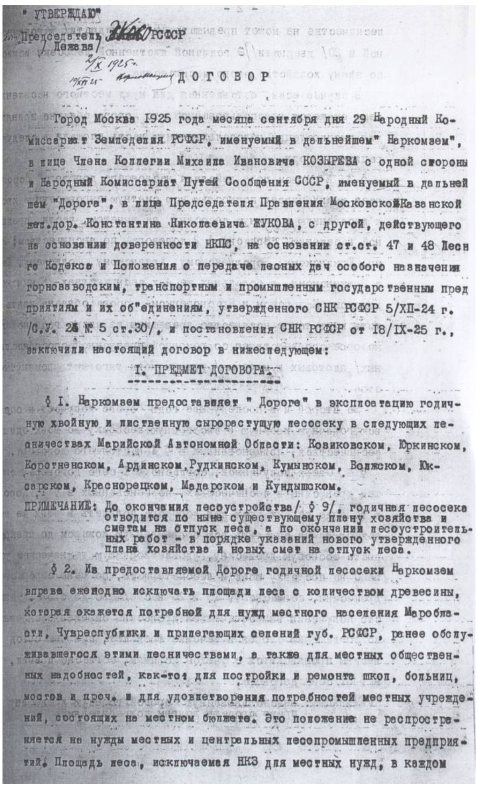

"УТВЕРЖДАЮ"
Председатель ВЦИК РСФСР
Дежава
2/X 1925 г.

ДОГОВОР

Город Москва 1925 года месяца сентября дня 29 Народный Комиссариат Земледелия РСФСР, именуемый в дальнейшем "Наркомзем", в лице Члена Коллегии Михаила Ивановича КОЗЫРЕВА с одной стороны и Народный Комиссариат Путей Сообщения СССР, именуемый в дальнейшем "Дорога", в лице Председателя Правления Московско-Казанской жел.дор. Константина Николаевича ЖУКОВА, с другой, действующего на основании доверенности НКПС, на основании ст.ст. 47 и 48 Лесного Кодекса и Положения о передаче лесных дач особого назначения горнозаводским, транспортным и промышленным государственным предприятиям и их об"единениям, утвержденного СНК РСФСР 5/XII-24 г. /С.У. 25 № 5 ст.30/, и постановления СНК РСФСР от 18/IX-25 г., заключили настоящий договор в нижеследующем:

I. ПРЕДМЕТ ДОГОВОРА.

§ I. Наркомзем предоставляет "Дороге" в эксплоатацию годичную хвойную и лиственную сырорастущую лесосеку в следующих лесничествах Марийской Автономной Области: Козиковском, Юркинском, Коротненском, Ардинском, Рудкинском, Кумынском, Волжском, Юксарском, Краснорецком, Мадарском и Кундышском.

ПРИМЕЧАНИЕ: До окончания лесоустройства/ § 9/, годичная лесосека отводится по ныне существующему плану хозяйства и сметам на отпуск леса, а по окончании лесоустроительных работ - в порядке указаний нового утвержденного плана хозяйства и новых смет на отпуск леса.

§ 2. Из предоставляемой Дороге годичной лесосеки Наркомзем вправе ежегодно исключать площади леса с количеством древесины, которая окажется потребной для нужд местного населения Маробласти, Чуввреспублики и прилегающих селений губ. РСФСР, ранее обслуживавшегося этими лесничествами, а также для местных общественных надобностей, как-то: для постройки и ремонта школ, больниц, мостов и проч. и для удовлетворения потребностей местных учреждений, состоящих на местном бюджете. Это положение не распространяется на нужды местных и центральных лесопромышленных предприятий. Площадь леса, исключаемая НКЗ для местных нужд, в каждом

Концессионный договор Наркомата земледелия РСФСР с Наркоматом путей сообщения СССР. 29 сентября 1925 г. ГА РМЭ. Ф. Р-297. Оп. 1. Д. 229. Л. 18.

29 сентября 1925 г. Наркомат земледелия РСФСР заключил концессионный договор с Наркоматом путей сообщения о передаче в эксплуатацию на 10 лет одиннадцати лесничеств МАО: Козиковского, Юркинского, Коротненского, Ардинского, Руткинского, Кумьинского, Волжского, Юксарского, Краснорецкого, Мадарского и Кундышского»[15].

Был разработан план предстоящих работ отдельно по каждой из пяти дистанций пути, который должен был выполняться одновременно на протяжении всего участка строительства от ст. Зеленый Дол до города Краснококшайска. Мастером, начавшим строительство железной дороги от Зеленого Дола до Краснококшайска и проложившим первые рельсы, был житель поселка Куяр Иван Куприянович Пашин.

Самая великая стройка Маробласти в 20-е гг. XX в. дала путевку в трудовую жизнь представителям многих наций и народностей нашей страны. На строительстве железной дороги в МАО началась история династии железнодорожников Михайловых. Георгий Михайлович одним из первых в чувашской деревне Кудеснер прослышал и начал работать на строительстве железной дороги в Маробласти. Его младший брат, Евсей Михайлович Михайлов, вернувшийся с военной службы, 35 лет проработал на железной дороге и, будучи мастером, ушел на заслуженный отдых.

По стопам дяди и отца пошли три сына Евсея Михайловича: Николай Евсеевич, Алексей Евсеевич и Геннадий Евсеевич, связавшие свою жизнь с железной дорогой. Дело своего деда и прадеда продолжают и поныне сын Алексея Евсеевича Павел Алексеевич и внук Геннадия Евсеевича Дмитрий Александрович.

И.К. Пашин. 1925 г.

«Марийцы и чуваши шли впереди, рубили лес, татары здорово справлялись со шпалами, а мордва строили мосты – люди разных национальностей сошлись тут, чтобы построить железную дорогу, очень необходимую для нашей новой жизни», – делился воспоминаниями о строителях Евсей Михайлович.

С первых дней участия специалистов железнодорожного транспорта в строительстве наметились положительные сдвиги в результатах работы. На всех участках строительства успешно шла расчистка трассы, земляные работы, строительство мостов. На конных подводах подвозились рельсы, а потом вручную производилась укладка шпал и рельсов.

Е.М. Михайлов. 1940-е гг.

Клюков М., уполномоченный по строительству от Мароблисполкома, вдохновленный успехами Московско-Казанской железной дороги, поделился с жителями через газету «Марийская деревня»: «Судя по той интенсивности, с которой проводятся работы, можно полагать, что через несколько дней начнется укладка рельс, и каждый день будет давать по полторы версты готовой дороги. Будем надеяться, что начиная с нынешнего года годовщину Великой Октябрьской социалистической революции ежегодно будем праздновать в соединении с праздником открытия новых участков железной дороги, которая для жизни нашей глухой местности откроет новую эпоху»[16].

7 ноября 1925 г. было открыто временное движение для доставки рабочих до строительных площадок. На дистанции Зеленый Дол – р. Илеть был завершен первый этап строительства железой дороги. Препятствием для дальнейшего продолжения работы была сложность переброски строительных материалов и рельсов через р. Илеть.

Руководителями Маробласти было поддержано дальновидное решение МКЖД: сконцентрировать предприятия деревообрабатывающей и лесохимической промышленности на Илети и дальше вдоль

строящегося железнодорожного полотна. На Илети 1 декабря 1925 г. началось строительство Красногорского четырехрамного лесопильного завода с деревообделочным отделением – первого предприятия по разработке древесины. Свою первую продукцию завод выпустил уже 20 июля 1928 г. По мере дальнейшей укладки железнодорожного полотна вдоль всей линии стали возникать предприятия и возводились рабочие поселки. Для доведения железнодорожной линии до Краснококшайска надо было построить 3 больших моста через р. Илеть (195 м), р. Кундыш (101 м) и р. Малая Кокшага (175 м) и 26 небольших мостов общей протяженностью 587 метров. С целью привлечения рабочих на строительство железнодорожной линии Зеленый Дол – Краснококшайск 1 февраля 1926 г. был объявлен дополнительный набор. Общее число рабочих доходило до 1300 человек. Таким образом, к ноябрю железнодорожная линия была доведена до Илети с балластировкой пути и оборудованием станционных построек.

7 ноября 1926 г. на участке Зеленый Дол – Илеть было открыто временное грузовое движение. Большой объем работы был проведен в 1927 г. На всех станциях вдоль железнодорожного полотна для обеспечения шпалами и переводными брусьями строились шпалорезки, а построенные лесопилки обеспечивали пиломатериалами объекты строительства. На всех станциях одновременно строились гражданские сооружения (возводились здания вокзалов, пакгаузы, казармы, бараки). Укладка рельсошпальной решетки успешно велась на всех дистанциях. Укладкой железнодорожного полотна был завершен второй этап строительства на дистанции река Илеть – Шелангер. Темпы строительных работ были поразительными, готовый к реализации необходимый лес доставлялся потребителю. Если на территории Суслонгера в 1925 г. стоял всего лишь один домик лесника, то в 1928 г. здесь

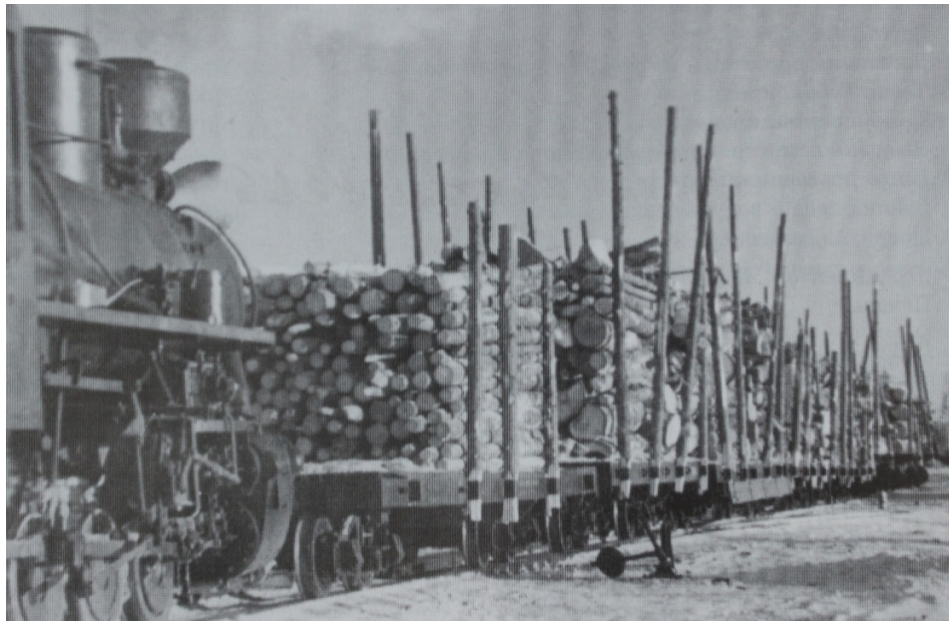

Железнодорожный состав с марийским лесом в районе Суслонгера. Конец 1920-х гг.

функционировал механизированный лесопункт, уже работали электростанция и шпалорезный завод. Чем ближе к столице продвигались строительные работы, тем с большим энтузиазмом работали люди. После успешно проведенных испытаний Илетского моста 19 августа 1927 г. первый сквозной рабочий поезд от Илети дошел до строящегося моста через р. Кундыш. Так был завершен третий этап строительства железнодорожной ветки Шелангер – Кундыш.

На пути перехода к предпоследнему этапу строительства рабочим предстояло выполнение сложного объекта – сооружение большого Кундышского моста протяженностью в 101 м. При проведении первых испытаний моста он не выдержал и рухнул, его вновь пришлось перестраивать.

К 1 ноября 1927 г. укладка железнодорожного полотна была доведена до Куяра. В преддверии 10-й годовщины Октябрьской революции на построенном участке Зеленый Дол – Куяр уже ждали официальное принятие железной дороги московской комиссией. Предстояла встреча первого пассажирского поезда в Марийской автономной области. Жители с нетерпением ждали открытия железной дороги, марийский народ с ликованием встречал первый пассажирский состав у речки Корты под Куяром.

Наконец-то этот долгожданный день наступил. 6 ноября 1927 г. на площади Революции к 8 часам собрались горожане, чтобы организованно направиться к деревне Корта на встречу первого поезда. С праздничным настроением и надеждой впервые в своей жизни увидеть диковинку – поезд – собрались не только жители Краснококшайска и окрестных деревень. На этот праздник прибыли также жители деревень, отдаленных на десятки километров от столицы. Тысячные колонны трудящихся, растянувшиеся на три квартала, встречали первый

В.М. Козьмин. Встреча первого поезда. Холст, масло. 1949 г.
Национальный музей Республики Марий Эл им. Т. Евсеева

пассажирский поезд. Один из местных поэтов так выразил чувства этих минут:

Мы ждали, ждали, словно чуда,
Прислушивались к грохоту колес,
Глядели жадно вдаль, и, наконец, оттуда
Красиво выбежал веселый паровоз.
Нам холодно, а он от бега жарок,
На солнце сталью чищеной горя,
Бежит, как дорогой подарок,
К десятой годовщине Октября.

Пассажирский состав, состоящий из 9 классных и 3 служебных вагонов, ведомый зеленодольской локомотивной бригадой под управлением опытного машиниста Васильева, под долгое несмолкаемое «Ура!» и звуки оркестра медленно, дыша паром, к 11 часам остановился под аркой, увитой зеленой хвоей.

Мастер строительства участка Зеленый Дол – Краснококшайск Пашин Иван Куприянович вспоминал, что для торжественной встречи соорудили подобие арки, увитой зелеными ветками из хвои, к которой должен был подойти долгожданный пассажирский состав. На наспех сколоченной трибуне стояли работники Обкома партии, Облисполкома и представители многочисленных организаций.

Гул, повторяемый откликами седого леса, перешел в бурные овации, когда на подножке вагона появились богатырская фигура руководителя строительства В. Кованько, председателя правления Московско-Казанской железной дороги К.Н. Жукова и других гостей, прибывших из Москвы на торжество, посвященное открытию дороги.

Открывая митинг, заместитель народного комиссара финансов РСФСР Р.Я. Левин отметил, что постройкой этой железной дороги советская власть помогает приблизить отсталые народности к культуре. На празднике в честь открытия железной дороги также выступили начальник строительного отдела Московско-Казанской железной дороги Назаров, секретарь Марийского обкома ВКП(б) И.А. Куликов, председатель Мароблисполкома Н.Ф. Бутенин, представители профсоюзов и другие.

Вот что сказал на этом митинге кондуктор Михайлов: «Кондукторская и паровозная бригада, приведшая сюда первый пассажирский состав, поручила мне передать октябрьский привет строителям дороги, а в особенности возглавляющему эту стройку инженеру В. Кованько. При жестком режиме экономии и при чрезвычайно тяжелых условиях дорога все же открывается в срок. Да здравствует Октябрьская революция! Да здравствуют строители!».

На митинге от Обкома партии и Облисполкома строителям было вручено Красное знамя. Эта высокая честь была оказана почетному железнодорожнику, председателю комитета профсоюзов этой стройки Василию Максимовичу Цветкову. Председатель правления Московско-Казанской железной дороги К.Н. Жуков объявил дорогу открытой. В ответ последовали громовое «Ура!» и могучий пролетарский гимн «Интернационал».

После проведенного митинга 500 счастливчиков, организованно войдя в вагоны и запев в одном из девяти вагонов песню «Вперед заре навстречу», проехали от Корты до станции Илеть в восьмиосных

пульмановских вагонах с паровым отоплением и электричеством. Перед отправкой состава старший машинист Васильев решил пошутить: «Внимание, поберегись, разворачиваться буду!» Многие, не поняв шутку, шарахнулись в сторону. Состав двинулся с места, и как контраст этому через окна пассажиры увидели прежнего «героя марийских дорог» – лошадь, которая, поджав хвост и дрожа всем телом, пятилась назад в сторону от поезда.

За окнами вагона перед глазами пассажиров мелькали деревья, телеграфные столбы, станционные постройки Куяра, Сурка, Кундыша, Шелангера. Были остановки в пути, люди на станциях провожали первый состав пассажирского поезда. У деревни Кожласола состоялся митинг. От Илети состав двинулся обратно. В Корту прибыли поздно вечером. Возбужденные и радостные двинулись обратно в город, по домам. День 6 ноября 1927 г. остался в памяти краснококшайцев навсегда. Праздничными торжествами был завершен четвертый этап строительства.

Как писал строитель железной дороги Зеленый Дол – Краснококшайск (Йошкар-Ола) И.К. Пашин: «Первый поезд, подошедший вплотную к Йошкар-Оле в канун десятилетия Октября, как бы знаменовал собой конец вековой спячки всего края, стал первым камнем в фундаменте марийских пятилеток»[17]. На железнодорожной ветке от Зеленого Дола до Куяра открылись обслуживаемые станции: Илеть, Суслонгер и Куяр и необслуживаемые разъезды: Помары, Шелангер и Сурок.

Довольно сложные работы предстояли строителям на последних километрах прокладки железнодорожного пути к столице. В тяжелых условиях зимы осуществлялась подвозка материалов для строительства моста. На берегу Кокшаги для рабочих были построены деревянные вагончики, в дощатом строении была оборудована кузница, обеспечивающая строителей моста металлическими изделиями. После спада вод приступили к строительству моста через Кокшагу протяженностью 175 м с железными балочными фермами.

На последней 5-й дистанции трехтысячный коллектив строителей обеспечивал продовольствием Краснококшайский рабочий кооператив, что сказалось на результатах работы. Областное руководство торопило открытие пассажирского движения к 11-й годовщине Октябрьской революции. В 1928 г. сдача основных объектов планировалась на август, а к октябрю нужно было завершить все объекты.

Целое лето трудовая армия из 1500 человек билась над строительством моста через реку Малая Кокшага. Репортажи корреспондентов со строительных объектов поражали размахом постройки, восхищали небывалым энтузиазмом людей, слаженностью работы мостостроителей, уже накопивших к этому времени опыт в их сооружении. Момент строительства моста через Кокшагу так запечатлен репортером: «Река словно исчезла, она в деревянной одежде и плещется где-то за каркасом моста. Рабочие, поднимая тяжелые бабы, забивают сваи. Тут же действует паровой копер – гордость стройки и два ручных копра. Почти стопудовым ударом он вгоняет в речное дно толстое бревно. Уже забито 170 свай. Проходит каких-то полчаса и над водой остается от него 17–18 вершков». В конце июля была завершена набивка свай, началась сборка конструкций моста. Сотни длинных свай забито в речное дно,

железными болтами скручены сваи. На них – прочный настил. Уже недалек был тот день, когда по мосту будут проложены рельсы.

«Через леса, болота, реки пролегла железная дорога, но в памяти остался 101-й километр, – вспоминал бригадир строительства Евсей Михайлович Михайлов. – Этот участок оказался болотистым. Начался настоящий поединок, в котором люди победили. К нему двигались с двух сторон: от Куяра и от Краснококшайска. Подвозили песок по готовой дороге, а от города навстречу вели линию, чтобы у моста через Кокшагу соединиться.

В сентябре 1928 г. работы по сооружению моста были завершены. У моста дружбы, так называли тогда мост через Малую Кокшагу, состоялся большой митинг»[18].

В это же время в столице шло строительство первого железнодорожного вокзала. По разработанному еще в 1926 г. начальником изыскательской партии Невесским проекту западнее деревень Пахомово и Коряково, в двух верстах от города, началось его строительство. Газета «Марийская деревня» в статье под названием «Вокзал в Йошкар-Оле будет построен» рассказывала: «Строительная контора «Маристроитель» по поручению строительной части и отдела вспомогательных предприятий приступает к строительству железнодорожного вокзала. Одни пассажирские помещения займут площадь в 60 кв. саж. Здесь в одном здании были размещены: кассовый зал, зал ожидания, служебные помещения, позднее было выделено небольшое помещение для камеры хранения (несколько полок для хранения ручной клади). Кроме самого вокзального помещения будут построены: два больших служебных дома, казармы, паровозное депо на три стойла и железнодорожные мастерские. В настоящее время прокладывается линия от станции Куяр к городскому вокзалу, который будет построен у деревни Жуково (на Кокшайском тракте)»[19].

Строительство первого вокзала велось ускоренными темпами. Жители всей Марийской области жили ожиданием встречи первого поезда в столице. Первых пассажиров провожали и встречали на вокзале, расположенном в двух верстах от города. Областное руководство торопило завершить все строительные работы, чтобы открыть пассажирское движение к 11-й годовщине Октябрьской революции.

Н.А. Шаронов

К октябрю все основные объекты строительства были завершены. В ночь на 22 октября 1928 г. к Йошкар-Олинскому вокзалу подошел первый пассажирский поезд. Состав привели машинист Шаронов Николай Андреевич и помощник машиниста Хисамутдинов Ахкамутдин Ахкамутдинович. Это означало, что сооружение железнодорожной ветки протяженностью в 104 км было завершено.

Праздничные торжества этого великого события для марийского народа были приурочены к 11-й годовщине

А.А. Хисамутдинов

Октябрьской революции. 7 ноября 1928 г. железнодорожный вокзал станции Йошкар-Ола являлся центром празднования. Людей, встречающих первый поезд, переполняли радостные чувства. Народ ликовал. «В 12 часов дня со стороны Кокшаги прозвучал свисток паровоза. Под звуки духового оркестра к вокзалу подошел пассажирский поезд. Начался митинг. С горячими взволнованными речами выступили руководители Обкома партии, Облисполкома, Облпрофсовета, представители комсомола, женщин, Красной армии и пионеров. Трудящихся города приветствовал представитель железнодорожных рабочих. После митинга участники отправились в Вараксино, где был создан первый в области электрифицированный прокатный пункт сельскохозяйственных машин. Оборудование пункта и демонстрация работы сложной молотилки произвела на участников неизгладимое впечатление»[20].

Таким образом, в ноябре 1928 г. была введена в эксплуатацию железнодорожная линия Зеленый Дол – Йошкар-Ола протяженностью 104 км. Железная дорога имела огромное значение в жизни Марийской автономной области, она сыграла революционную роль в развитии экономики и культуры Марийского края, в том числе ее столицы – города Йошкар-Олы. Этот участок дороги стал главной транспортной артерией между Йошкар-Олой и центральной частью России.

Активное использование действующей железнодорожной магистрали способствовало продолжению строительства ширококолейных лесовозных веток для дальнейшего освоения лесных богатств Марийского края. Грузообразующим пунктом с января 1928 г. стала вступившая в эксплуатацию лесовозная ветка Дубовая – Мадары протяженностью 30 км. Нужъяльская и Юшутская лесовозные ветки, проложенные позднее, сыграли огромную роль в развитии экономики и культуры республики, обеспечили оживление хозяйственной деятельности богатого лесными массивами края.

В районах их расположения выросли рабочие поселки. На Нужъяльской ветке возник крупный поселок городского типа Краснооктябрьский, на Дубовской – поселки Дубовский и Майский, на Юшутской железнодорожной ветке – поселки Октябрьский, Зеленогорский и другие. Большие надежды возлагались на продолжение строительства железной дороги Мадары – Йошкар-Ола, а также строились планы на продолжение тупиковой дороги Зеленый Дол – Йошкар-Ола на север в направлении на Котельнич, что дало бы выход на Северную дорогу.

4 июня 1951 г. Совет Министров СССР принял постановление «О мероприятиях по дальнейшему развитию хозяйства и культуры в Марийской АССР», в соответствии с которым Министерству путей сообщения было предписано изготовить проектно-сметную документацию

на строительство здания железнодорожного вокзала вместимостью 200 пассажиров на станции Йошкар-Ола Казанской железной дороги и в 1952 г. приступить к строительству указанного вокзала[21]. В 1952 г. было начато строительство первой очереди действующего вокзала. Строительство осуществлял коллектив Учдорстроя № 5 под руководством инженера Н.А. Коржева, велось оно ускоренными темпами и было завершено через три года.

«Марийская правда» от 23 ноября 1955 г. сообщала: «21 ноября 1955 г. было завершено строительство железнодорожного вокзала. Идут последние отделочные работы внутри здания. Зал ожидания для пассажиров рассчитан на 400 мест. Есть комната матери и ребенка, служебные помещения, вестибюль, буфет, парикмахерская»[22]. Журналист С. Брыляков внутреннее убранство вокзала и его открытие в статье газеты «Марийская правда» описывает так: «Просторный зал с высокими окнами, красочными панно на стенах. Широкие красивые диваны, какие можно видеть на лучших дорогах страны. Хорошо оформленные люстры дают достаточный свет в ночное время. В вестибюле с вечера вспыхивает мозаичный плафон, освещая литую решетку балюстрады. К услугам пассажиров комната матери и ребенка, парикмахерская, буфет. Местная артель «Прогресс» великолепно оборудовала буфет.

В день сдачи вокзала на станции Йошкар-Ола состоялся митинг. Его открыл первый секретарь горкома партии В.П. Андреев. С приветственным словом выступил председатель горисполкома В.А. Макаров, поздравивший коллектив строителей. От коллектива железнодорожников станции Йошкар-Ола выступил начальник станции Н.Н. Гунин»[23].

Уже после ввода в эксплуатацию вокзала выяснилось, что как по объему, так и по архитектурному значению он не удовлетворяет

Здание железнодорожного вокзала в г. Йошкар-Оле. 1960-е гг.
История города Йошкар-Олы в фотографиях: [электронный ресурс].
URL: https://olacity.ru

потребности города. Главный архитектор проекта второй половины вокзала Михаил Ни писал: «Расширение здания второй половины вокзала стало делом назревшим, и к решению этого вопроса приступила наша проектная контора. Пристраивая второе крыло симметрично первому, мы сможем достичь стройности и законченности композиции здания. Вместе с тем это будет соответствовать положению и назначению вокзала в ансамбле застройки привокзальной площади. Для удобства движения пассажиров перед зданием вокзала планируется просторная площадь, асфальтированная, богато озелененная, с обособленными местами стоянки автомашин и остановок автобусов. Площадь соединится широким проспектом»[24].

Осуществлению запланированного в 1956 г. проекта в те годы не суждено было сбыться. В 1978 г. был разработан проект расширения железнодорожного вокзала и благоустройства привокзальной площади. Его авторами стали сотрудники Марийского отдела института «Гипрокоммунстрой» А. Царьков, главный архитектор проекта П. Пименов. Газета «Марийская правда» писала: «Проектом предусматривается возведение западного крыла вокзала, строительство здания багажного отделения с товарной конторой станции, высокой островной платформы с двумя подземными переходными тоннелями. Существующая часть вокзала определила композиционное решение пристроя, который будет логическим завершением ранее заложенного принципа в композиции вокзала.»[25]. Пристрой к железнодорожному вокзалу был возведен в 1984 г.

Строители СМУ-2 треста «Йошкар-Оластрой», опираясь на расчеты проектного института «Гипрокоммунстрой», в 1984 г. к 400-й годовщине основания Йошкар-Олы пристроили правое крыло железнодорожного вокзала. Перед началом строительства второй половины современного вокзала старое здание, построенное в 1928 г., было снесено. Вот как описал свои впечатления от новостройки в статье «Близнец» из кирпича» в газете «Марийская правда» ревизор по подъездным путям Казанского отделения Горьковской железной дороги А. Мышляев. «Близнец – слово не случайное, ведь правая часть вокзала – точная копия левой. Даже в таких деталях, как лепные украшения. Так что продолжение железнодорожных ворот города не просто увеличило их полезную площадь, но и лишний раз подтвердило: нет для наших строителей ничего невозможного.

Заглянем внутрь. В правом крыле – просторный зал ожидания, пять удобных стационарных касс продажи билетов и три – автоматических. Появилась камера хранения ручной клади, помещение для пассажиров с детьми. Все это – для удобства пассажиров»[26].

С постройкой правого крыла симметрично левому была достигнута законченность композиции здания, и вокзал стал соответствовать своему положению и назначению в ансамбле привокзальной площади столицы республики.

Железнодорожный транспорт был и остается ведущим в транспортной системе Российской Федерации. В нашей республике он содействовал использованию огромных запасов древесины, возникновению крупных деревообрабатывающих и лесохимических предприятий. Строительство лесовозных дорог позволило наладить успешную

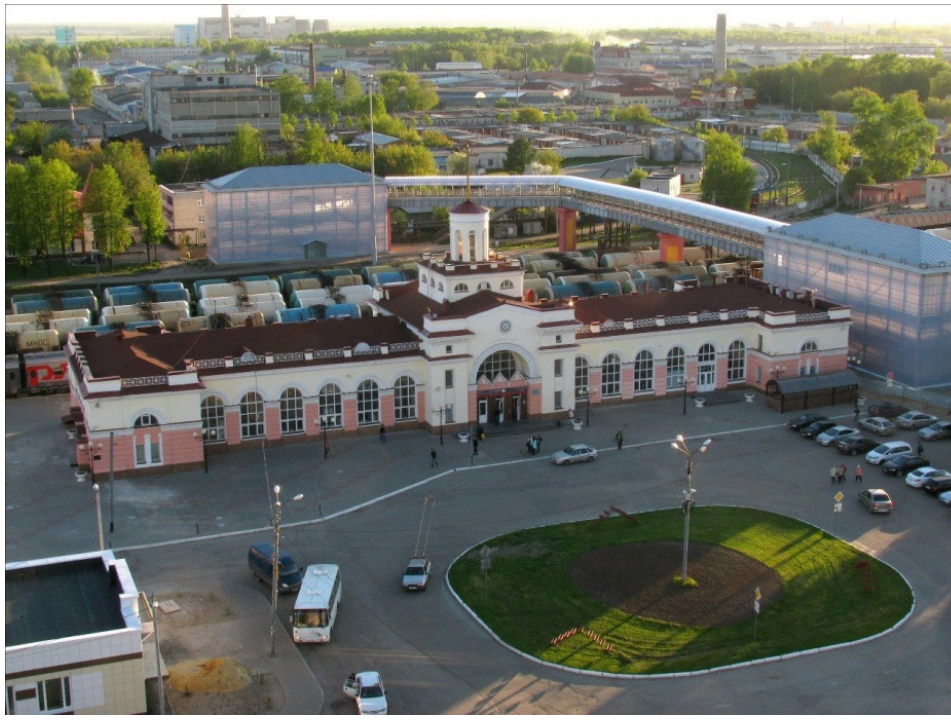

Панорама площади перед зданием железнодорожного вокзала в Йошкар-Оле. 2020 г. Все о железнодорожном вокзале Йошкар-Олы: [электронный ресурс]. URL: https://travelsoul.ru.

эксплуатацию лесных и торфяных богатств Марийского края, которые были доселе недоступными. Все это привело к развитию промышленности на базе сельскохозяйственного сырья и дальнейшему развитию лесной промышленности края. Железная дорога способствовала дальнейшему развитию сельскохозяйственной, металлообрабатывающей, пищевой, легкой промышленности. Наконец, железная дорога объединила людей разных национальностей, которые дружно трудились на одной из самых масштабных строек XX в. в Марийском крае. Строительство железной дороги показало величие трудового подвига нашего народа, героическим трудом проложившего дорогу к новой жизни. Развитие железнодорожного транспорта в Марийской республике, его поступательное движение вперед продолжается и в наши дни.

ПРИМЕЧАНИЯ:

[1] Водовозов С.А. Марийская АССР: экономико-географический очерк. Йошкар-Ола, 1956. С. 47.

[2] Наумов П. Железнодорожные проекты в интересах Вятской губернии // Памятная книжка Вятской губернии и календарь на 1909 г. / Сост. Н. Спасский. Вятка, 1908. С. 145.

[3] Железная дорога через город Царевококшайск // Царевококшайский земский вестник. 1917. № 1. С. 5.

[4] Исполнительная власть Республики Марий Эл: сб. док. Т. 1. 1921–1938. Йошкар-Ола, 2007. С. 14.

[5] Йошкар-Ола. 1584–1991: документы и материалы по истории города. Йошкар-Ола, 1994. С. 198.
[6] Исполнительная власть Республики Марий Эл: сб. док. Т. 1. 1921–1938. Йошкар-Ола, 2007. С. 69–70.
[7] Сборник декретов и документов о становлении лесной промышленности. 1917–1921. М., 1978. С. 306.
[8] Государственный архив Республики Марий Эл (далее – ГА РМЭ). Ф. Р-297. Оп. 1. Д. 2. Л. 1.
[9] Труфанов А.А. К вопросу о капитальном строительстве Татреспублики // Труд и хозяйство. 1926. № 2. С. 16–17.
[10] ГА РМЭ. Ф. Р-297. Оп. 1. Д. 1. Л. 198.
[11] ГА РМЭ. Ф. Р-297. Оп. 1. Д. 36. Л. 14–17.
[12] Клюков М. По железной дороге от Зеленого Дола до Краснококшайска / М. Клюков // Марийская деревня. 1925. 17 апреля. С. 2.
[13] Исполнительная власть Республики Марий Эл: сб. док. Т. 1. 1921–1938. Йошкар-Ола, 2007. С. 128–129.
[14] Григорьев Т. Железная дорога строится / Т. Григорьев // Марийская деревня. 1925. 15 августа. С. 1.
[15] ГА РМЭ. Ф. Р-297. Оп. 1. Д. 229. Л. 18–19.
[16] Клюков М. О положении дел на строительстве железнодорожной ветки / М. Клюков // Марийская деревня. 1925. 4 октября. С. 4.
[17] Пашин И. Главная улица / И. Пашин // Марийская правда. 1967. 7 ноября. С. 2.
[18] Михайлов Е.М. Нас объединила дорога / Е.М. Михайлов // Марийская правда. 1972. 13 октября. С. 2.
[19] Вокзал будет построен // Марийская деревня. 1928. 7 февраля. С. 4.
[20] Набатчикова С. Встреча первого поезда / С. Набатчикова, Т. Богомолова // Марийская правда. 1963. 15 августа. С. 2.
[21] Постановление Совета Министров СССР от 4 июня 1951 г. «О мерах по дальнейшему развитию хозяйства и культуры в Марийской АССР» // Исполнительная власть Республики Марий Эл: сб. док. Т. 2. 1938–1961. Йошкар-Ола, 2009. С. 229–231.
[22] 21 ноября 1955 года завершено строительство железнодорожного вокзала // Марийская правда. 1955. 23 ноября. С. 2.
[23] Брыляков С. Удобно, красиво…: новый вокзал в Йошкар-Ола / С. Брыляков // Марийская правда. 1956. 29 января. С. 4.
[24] Ни М. Вторая очередь вокзала / М. Ни // Марийская правда. 1956. 9 сентября. С. 2.
[25] Царьков А. Вокзал в недалеком будущем / А. Царьков, П. Пименов // Марийская правда. 1978. 6 августа. С. 2.
[26] Мышляев А. Близнец из кирпича / А. Мышляев // Марийская правда. 1984. 24 февраля. С. 2.

Кадры для марийской лесохимии

Н.А. Яналова, *краевед*

Аннотация. В публикации, основанной на документах Государственного архива Республики Марий Эл, рассказывается о подготовке кадров для лесохимической промышленности в Марийской автономной области в 1920–1930-е гг., о преподавателях и учащихся лесохимической школы в селе Кожласола Звениговского кантона Марийской автономной области.

Ключевые слова: лесохимическая школа, село Кожласола Звениговского района, подготовка специалистов для лесной промышленности.

В Марийской автономной области главным богатством был лес. В 20-е гг. XX в. ставилась задача постепенного превращения области из аграрно-лесосырьевой в промышленно-аграрную. В то же время среди серьезных недостатков при выполнении первого пятилетнего плана (1928–1932) в МАО отмечалось далеко не полное использование лесных богатств, составлявших 61% территории области, в том числе, слабое использование богатых сырьевых ресурсов для развития лесохимической промышленности[1].

Кадры лесохимиков в области были дефицитными в связи с быстрым ростом производства: строились Суслонгерский и Козьмодемьянский химкомбинаты, планировалось возведение Илетского лесохимического комбината рядом с селом Кожласола Звениговского кантона.

Для подготовки специалистов в области стали открываться учебные заведения. Основными учебными заведениями для подготовки рабочей силы для промышленности в Марийской автономной области являлись фабрично-заводские семилетки (ФЗС), школы фабрично-заводского ученичества (ФЗУ), школы крестьянской молодежи (ШКМ) и некоторые другие. Отличительной особенностью образовательных программ данных учебных заведений был комплексный характер изучаемых тем, тесная взаимосвязь изучаемых предметов[2].

Лесохимическая школа в Кожласоле начала работать в 1927 г. Она подчинялась Всероссийскому союзу промысловой кооперации

Здание лесохимической школы в с. Кожласола Звениговского кантона МАО. 1930 г. Из личного архива Н.А. Яналовой

(Всекопромсоюз). Школа была единственной в Марийской автономной области и второй по Нижегородскому краю, которая готовила инструкторов и мастеров по смоло-скипидарному, спиртопорошковому, канифолеваренному производству[3]. Учебное заведение обслуживало Звениговский, Йошкар-Олинский, Моркинский, Оршанский, Горномарийский, Мари-Турекский, Параньгинский, Сернурский кантоны. Абитуриентов принимали на базе школ 1-й ступени.

Школа была прикреплена к Шелангерскому скипидароочистному заводу, поэтому ее называли еще Шелангерской, хотя она находилась в Кожласоле. Учебное заведение имело подсочный производственный участок в 750 гектаров. Подсочкой называли нанесение специальных резов на ствол дерева для сбора живицы, смолы, используемой в дальнейшем в лесохимической промышленности для приготовления скипидара, канифоли.

В школьном здании имелось 11 комнат. В пяти комнатах были оборудованы учебные классы и лаборатории, в одной – канцелярия, остальные были приспособлены под общежитие для учащихся и квартиры для преподавателей и служащих.

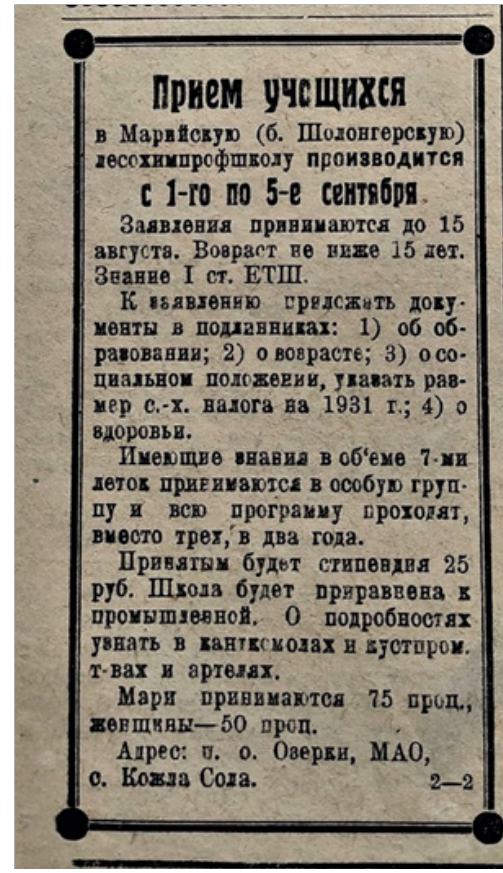

Прием учащихся

в Марийскую (б. Шолонгерскую) лесохимпрофшколу производится

с 1-го по 5-е сентября.

Заявления принимаются до 15 августа. Возраст не ниже 15 лет. Знание I ст. ЕТШ.

К заявлению прилежать документы в подлинниках: 1) об образовании; 2) о возрасте; 3) о социальном положении, указать размер с.-х. налога на 1931 г.; 4) о здоровьи.

Имеющие знания в об'еме 7-ми леток принимаются в особую группу и всю программу проходят, вместо трех, в два года.

Принятым будет стипендия 25 руб. Школа будет приравнена к промышленной. О подробностях узнать в канткомолах и кустпром. т-вах и артелях.

Мари принимаются 75 проц., женщины—50 проц.

Адрес: п. о. Озерки, МАО, с. Кожла Сола. 2—2

Объявление о приеме в лесохимическую школу в с. Кожласола Звениговского кантона. Марийская правда. – 1931. – 23 июля

Преподавательский состав школы первоначально состоял из 7 человек. Заведующим школой был назначен Василий Алексеевич Пономарев, который имел стаж работы на химическом производстве и педагогический стаж. Он стал вести предметы: химическую технологию и строительное искусство. Помощник заведующего школой Михаил Игнатьевич Зыков, до этого работавший на лесохимическом заводе, стал преподавать химию и технологию. Внешкольный инструктор Александр Семенович Безденежных, имея образование лесохимического техникума, также вел специальные предметы. Лазарь Максимович Яковлев, Иван Васильевич Алексеев, сестры Нина Ивановна и Варвара Ивановна Костромитиновы вели общеобразовательные предметы.

Преподавание в школе велось на русском языке за исключением марийского языка как отдельного предмета во всех классах. Марийский язык вводился как предмет с 1928 г. и изучался также русскими учащимися. В то время особое внимание обращалось

Инструкторы и работники на подсочке леса в д. Весьшурга Моркинского кантона. 1930 г. Из фондов Национального музея РМЭ имени Т. Евсеева

на подготовку национальных кадров. Например, в правилах приема на 1930–1931 учебный год была указана норма приема из мари – 65%, но фактически это не соблюдалось. Был достаточно большой отсев учащихся из коренных жителей и малообеспеченных слоев населения. Например, к началу 1929–1930 учебного года мари составляли 42 человека. К концу года их осталось 26 человек. Данные большого отсева администрация школы объясняла отсутствием общежития, маленькой стипендией и уходом в другие школы[4].

В 1931 г. в одном из отчетов говорилось, что Высший совет народного хозяйства отпустил лесохимической школе 65 стипендий, из них 8 стипендий по 25 рублей (для представителей национальных меньшинств) и 57 стипендий были по 18 рублей. С такими стипендиями при серьезных продовольственных затруднениях школа сумела удержать до конца учебного года только 72 человека из 107. В отчете школы отмечалось, что 18 рублей стипендии не хватает даже для питания, не говоря уже о средствах для приобретения одежды. В то же время в других профессиональных школах и школах ФЗУ Марийской автономной области стипендии составляли 35 рублей. Педагогический коллектив школы в письме в адрес Областного отдела образования просил повысить стипендию до 35 рублей, иначе удержать учащихся было очень сложно[5].

Первоначально учащимся предоставили жилье в помещении школы. Условия проживания были тяжелыми: в комнате находились по 20–30 человек, постельных принадлежностей не было. Спали на голых досках, завернувшись в свои рваные зипуны. Антисанитарное

состояние комнат вызвало социальную болезнь – трахому. Трахома – хроническое инфекционное заболевание глаз. В ее распространении огромную роль играют условия жизни людей, уровень их санитарной культуры. Санитарное состояние в школе было не на должном уровне. Питание учащихся в одно время было организовано даже в коридоре школы, где проходили и занятия. Продуктов и столовых приборов также не хватало.

Несмотря на все трудности школа жила и работала.

В июне 1931 г. исполняющий обязанности заведующего Марийской лесохимической школой И.В. Алексеев в своем отчете наряду с недостатками отметил достаточно хороший прием 1931 г. как по социальному, так и по национальному признакам. Укрепился авторитет школы, на что указывал большой наплыв учащихся в лесохимическую школу. Школьный совет постановил просить Марлесохимсоюз утвердить дополнительную смету на содержание школы в 1931 г., ускорить отпуск средств на строительство общежития, также достройку учебно-опытных заводов, мастерских и т.д.

Строительство помещений для учебного заведения хотя и медленно, но шло. К 1931 г. для лесохимической школы были построены смоло-скипидарный завод, два двухэтажных дома, конный двор с двумя теплыми хлевами, баня для учащихся, заложено общежитие, складские помещения и прочее[6].

Производственная практика учащихся проводилась как на лесохимических заводах местной промышленности, так и по договорам на некоторых предприятиях России. Например, в 1931 г. была достигнута договоренность с Уральским лесохимическим заводом, куда были направлены 6 учащихся.

Во время занятия в лесохимической школе с. Кожласола. Начало 1930-х гг. Из фондов Национального музея РМЭ имени Т. Евсеева.

Практика по скипидарному промыслу проводилась в летние месяцы на лесных участках леспромхоза «Мушмари». Руководство по производственной практике вели специалисты-лесохимики Пономарев, Зыков и Безденежных, окончившие Пищальскую лесохимическую школу инструкторов в Кировской области. Командируемым на практику давались задания по пройденным в течение года дисциплинам. По возвращении с производственной практики учащиеся представляли школе отчет. В июне 1931 г. для воспитанников были запланированы экскурсии на Уральский и Ветлужский заводы. Для этой цели школа приобрела 22 билета для проезда со скидкой 50%[7].

С 10 декабря 1931 г. по 1 февраля 1932 г. общественные организации Нижегородского края провели культурный поход в Марийскую автономную область, целью которого было добиться сплошной грамотности трудящихся МАО. Марийская лесохимическая школа включилась в проводимый культпоход по специальному плану, выработанному коллективом преподавателей и учащихся школы и утвержденному на общем собрании. При школе работали ячейки таких добровольных обществ, как «Долой неграмотность», Общество содействия обороне, Российское общество Красного Креста, Международная организация помощи бойцам революции, Союз воинствующих безбожников и некоторые другие. В подшефных деревнях Кушнур, Кожласола, Энервож и Озерки силами учащихся лесохимшколы были обучены 145 человек – 75% от количества всех неграмотных. Школьная ячейка общества «Долой неграмотность» была признана одной из лучших в Звениговском кантоне[8].

Со временем жизнь в школе налаживалась. Была постоянная забота Советского государства об улучшении материального положения учащихся, их жилищных условий, обеспечения постельными принадлежностями, снабжении промышленными товарами. В декабре 1932 г. было достроено общежитие. Было усилено наблюдение за санитарным состоянием школы, ликвидировано массовое заболевание учащихся трахомой[9].

Преподаватели и учащиеся лесохимической школы соревновались со школой леспромхоза «Мушмари». Договор на социалистическое соревнование был заключен обеими школами 27 ноября 1931 г. Объявлялась беспощадная борьба с нарушителями школьной дисциплины, опозданиями на уроки... Было взято культурное шефство над близлежащими населенными пунктами. В них планировалось ликвидировать неграмотность на сто процентов. В случае обнаружения великодержавного и узконационального шовинизма стороны договорились принимать меры, невзирая на лица. В договоре были прописаны конкретные меры по улучшению быта учащихся обеих школ… Контроль за исполнением намеченных планов возлагался на штабы социалистического соревнования, которые работали совместно с ячейками ВКП(б) и ВЛКСМ[10].

В 1931 г. в лесохимической школе проводились научные изыскания Марийским научно-исследовательским институтом (МарНИИ) под руководством доцента Казанского лесотехнического института Крастелевского. Так, на совещании секции лесного хозяйства МарНИИ 24 октября 1931 г. присутствовали руководитель работ

по подсочке, доцент Казанского лесотехнического института Крастелевский, от МарНИИ – директор института Мухин, научный сотрудник Хованский, аспирант Пекшибаев, а также Модин от Союза лесной и лесохимической промысловой кооперации МАО (Марлесхимсоюз), Бакулевский от Союза рабочих лесной и деревообрабатывающей промышленности (Союз лесодреврабочих), Ульев от «Маритранлеса», Безденежных от лесохимической школы… Слушали отчеты о проведении опытных работ по подсочке товарищей Крастелевского, Пекшибаева и Безденежных. По словам Крастелевского, план действий был составлен 25 мая 1931 г. и удовлетворительно работа была обеспечена лишь у тов. Безденежных, который сообщил результаты опытов по подсочке разными способами: немецким, французским, новым американским, новоуральским. Затем все участники выехали на Кожласолинский участок. На месте было проведено инструктирование всех участников доцентом Крастелевским[11]. В работе совещания и на практических занятиях принимали участие педагоги и студенты Пищальского лесохимического техникума Кировской области[12].

В лесохимической школе с годами сложилась хорошая библиотека. Кроме учебников по общеобразовательным дисциплинам были учебники по канифольно-скипидарному производству, графике, техническому черчению. Были оборудованы кабинеты: военный, физики, химии, анатомии, естествознания, географии, минералогии, графики, технологии, энтомологии, частной гистологии, по остеологии – скелеты животных, по лесоводству – коллекция вредителей леса. Работало радио, имелись в наличии музыкальные инструменты: пять балалаек, одна мандолина, гитары, выписывались газеты и журналы. Выделялись средства на проведение революционных праздников: годовщины Великой Октябрьской социалистической революции, праздника международной солидарности трудящихся Первое мая, выпускных вечеров[13].

Выпускники лесохимической школы были востребованы на производстве. Так, на заседании президиума Союза лесной и лесохимической промысловой кооперации Марийской автономной области в сентябре 1931 г. стоял вопрос о распределении выпуска учащихся школы. 12 выпускников были распределены на работу по специальности в следующем порядке: Васильев и Бабушкин оставлены для работы

Здание бывшей лесохимической школы в с. Кожласола Звениговского района. 1950-е гг. Из личного архива Н.А. Яналовой

в областном Союзе промысловой кооперации в должности инструкторов, Шалаев направлен в Суртовскую артель инструктором производства, Савинов – Семисолинскую артель на спирто-порошковый завод инструктором-производственником, Казанкин – в артель «Лесохимик» инструктором производства, Соногин оставлен при Шелангерской школе, Новиков назначен в Кужмару мастером при заводе, Чапурин – в Семисолинскую артель мастером завода, Свинин – в Илеть членом правления и заведующим производством, Охотин – в Аринскую артель инструктором производства, Краснов – в Элекэнерскую артель Моркинского кантона инструктором производства, Кошелев определен на Шелангерский завод[14].

Марийская лесохимическая школа в 1933 г. была реорганизована в лесохимический техникум Союза лесохимической промысловой кооперации МАО. Планировалось, что к 1935 г. Марлесхимсоюзу по химическому производству потребуется 63 техника и 13 инженеров.

К сожалению, из-за нехватки средств лесохимический техникум в 1934 г. был закрыт. «Союз лесной и лесохимической промысловой кооперации Марийской автономной области (Марлесхимсоюз) вынужден ликвидировать указанный техникум, так как совершенно нет средств даже на частичное проведение нужных и важных курсов. В данное время в техникуме обучается 100 человек. Исходя из этого и ни в коей мере не отрицая необходимость существования техникума в нашей области, в особенности в связи с дальнейшим развитием лесохимической промкооперации и лесохимической промышленности, с учетом отсутствия квалифицированных кадров, в особенности из коренной национальности, из-за финансового положения фракция ВКП(б) Марлесхимсоюза вынуждена поставить вопрос для окончательного решения о дальнейшем существовании техникума, что может осуществиться только при условии дотации на содержание техникума за счет местного бюджета... В противном случае партийная фракция просит разрешения на право реорганизации техникума в школу по типу ФЗУ или курсовые мероприятия с 1 марта сего года с последующим переводом школы на Шелангерский лесохимический завод, где имеется такая целесообразность и возможность систематического прохождения производственной практики...

Секретарь фракции ВКП(б) Марлесхимсоюза Смиренский В...»[15].

В целях организации систематической подготовки и переподготовки кадров в системе промысловой кооперации было принято решение организовать с 20 ноября 1934 г. на базе ликвидированного лесохимического техникума постоянно действующие курсы по подготовке и переподготовке работников промкооперации области.

Такова краткая история лесохимической школы в селе Кожласола Звениговского кантона Марийской автономной области, которая готовила кадры для лесохимической промышленности с 1927 по 1934 г. В 1932 г. из Казани в Йошкар-Олу был переведен Казанский лесотехнический институт. Переименованный в Поволжский лесотехнический институт вуз стал ведущим учебным заведением по подготовке кадров высшей квалификации для лесной и лесохимической промышленности не только Марийской автономной области, но и для областей и республик Поволжья и Приуралья.

ПРИМЕЧАНИЯ:

[1] Государственный архив Республики Марий Эл (далее – ГА РМЭ). Ф. Р-354. Д. 11. Л. 18.
[2] ГА РМЭ. Ф. Р-354. Д. 11. Л. 9.
[3] ГА РМЭ. Ф. Р-50. Оп. 1. Д. 8. Л. 3.
[4] Ф. Р-50. Оп. 1. Д. 8. Л. 7.
[5] Ф. Р-50. Оп. 1. Д. 8. Л. 15.
[6] Ф. Р-50. Оп. 1. Д. 8. Л. 14.
[7] Ф. Р-50. Оп. 1 Д. 8. Л. 10, 11.
[8] Ф. Р-50. Оп. 1. Д. 8. Л. 60, 61.
[9] Ф. Р-50. Оп. 1. Д. 28. Л. 2.
[10] Ф. Р-50. Оп.1. Д. 28. Л. 5.
[11] Ф. Р-50. Оп. 1 Д. 3. Л. 52.
[12] Ф. Р-3471. Пищальский лесохимический техникум Кировского треста «Кирлес»: [электронный ресурс] // Архивный путеводитель. URL: https://alertino.com/ru/378389
[13] Ф. Р-50. Оп. 1. Д. 26. Л. 41.
[14] Ф. Р-50. Оп 1. Д. 5. Л. 2.
[15] Ф. Р-50. Оп. 1. Д. 3. Л. 46, 47.

Дневник моего прадеда

Е.И. Алексеева

Аннотация. В статье, подготовленной на основе ранее не опубликованных воспоминаний одного из зачинателей колхозного движения в Марийском крае Андрея Лаврентьевича Кузьминых, приводятся данные, проливающие свет на становление и развитие сельского хозяйства Марийской автономной области – Марийской АССР в первые десятилетия советской власти. В статье использованы фотографии из личного архива Е.И. Алексеевой.

Ключевые слова: А.Л. Кузьминых, Марийская АССР, Оршанский район, сельское хозяйство, организация колхозов, Люльпанская машинно-тракторная станция, стахановское движение, рационализаторская деятельность.

Мой прадед, Кузьминых Андрей Лаврентьевич, прожил насыщенную интересными, подчас тяжелыми как для страны, так и для него самого событиями жизнь. Его биография неразрывно связана с историей Марийского края. Неслучайно ветеран комсомола А. Сидоркин в статье «История, написанная кровью и потом», опубликованной в газете «Марийская правда», причислил А.Л. Кузьминых к людям, «сыгравшим выдающуюся роль в истории колхозного движения»[1].

В нашем семейном архиве сохранилось три десятка страниц рукописного текста, в которых прадед изложил основные этапы своей судьбы. Изучив этот дневник, я поняла, что он несет новую, ранее не встречавшуюся в других источниках информацию, особенно о становлении и развитии сельского хозяйства в Марийской АССР. Именно этому направлению деятельности мой прадед посвятил молодые годы. В более зрелом возрасте, перебравшись с семьей в Йошкар-Олу,

он занялся рационализаторской деятельностью, результатом чего стало присвоение ему почетного звания «Заслуженный рационализатор Марийской АССР». Обо всем этом он пишет в своем дневнике, выдержки из которого мне бы хотелось представить широкой общественности. Андрей Лаврентьевич Кузьминых родился 15 (28) октября 1908 г. в деревне Черный Ключ Яранского уезда Вятской губернии (ныне – Оршанский район Республики Марий Эл).

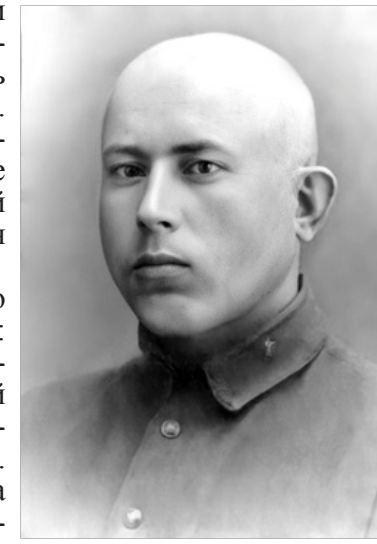

А.Л. Кузьминых. 1930-е гг.

Места, в которых жило семейство Кузьминых, были весьма живописными: природа удивительная и почти девственная. Рыбы в реке Созе, на берегу которой располагалась деревня, водилось видимо-невидимо. Вода всегда была чистой. Река и кормила, и поила, и доставляла эстетическое удовольствие. Летом ребятня гурьбой купалась в своих излюбленных заводях.

В этих ребячествах незаметно пролетело детство Андрея. В 1917 г., в возрасте 9 лет, по решению родителей он начал посещать начальную школу. Поскольку своего учебного заведения в деревне Черный Ключ не было, родители определили сына в трехлетку соседней деревни Норка. Это была школа первой ступени образования, где дети получали азы грамоты.

Как известно, 1917 г. стал переломным для страны. Вот как прадед вспоминал этот период: *«Хорошо помню то время, когда мы еще школьниками были на демонстрации в селе Оршанка. Шли в тесной колонне по селу и пели «Интернационал». С трибуны взрослые говорили, что свергнуто временное, буржуазное правительство и свершилась Октябрьская социалистическая революция»*.

Эту информацию дополняет выдержка из книги «Оршанский район: Сборник документальных очерков»: *«19 декабря 1917 г. на Базарной площади состоялся митинг, был организован волостной совет. Председателем выбрали Д.В. Крупина»*[2]. Как минимум, уточняется дата и конкретное место проведения демонстрации и митинга, о которых пишет мой предок.

Поскольку семейство Кузьминых было пусть не бедным, но и не очень зажиточным, то после раздела земли по едокам ее у них значительно прибавилось. А земля в то время значила многое. Главными занятиями населения Оршанского района являлись земледелие и скотоводство. Мелкие кустарные и отхожие промыслы, как подсобные виды деятельности, не находили широкого распространения. Район отличался благоприятными условиями для ведения именно сельского хозяйства, поэтому наличие земельного надела, его размеры и качество почвы имели решающее значение.

Работать на селе начинали в довольно раннем возрасте. По окончании школы Андрею предстояло влиться во взрослую трудовую

жизнь. А пока он вполне успешно грыз гранит науки. Учеба всегда его привлекала, до конца жизни он пронес тягу к ней, продолжая получать образование в уже зрелом, если не сказать преклонном возрасте. А о своем начальном образовании он вспоминал следующее: *«В первом и во втором классах по успеваемости я был середняком, хотя начал читать бегло еще в шестилетнем возрасте. На уроках был внимательным и в третьем классе уже стал считаться хорошим учеником».*

Школа давала не только знания, но и помогала открывать скрытые таланты. У моего прадеда к таковым можно было отнести хорошую память и способность к декламации стихов. Вот что он вспоминал об этом: *«Силами учащихся нашей школы ставились маленькие концерты, на которых пели, например, «Дубинушку», декламировали рассказы, стихотворения. Я помню, декламировал без суфлера такие длинные стихотворения, как «Бурлак», «Русь» И. Никитина и другие»*.

После окончания школы Андрей начал работать в отцовском хозяйстве. Причем в летнее время, особенно в период уборки, приходилось работать наравне со взрослыми, и к тому же весь световой день. Ни о каких выходных не могло быть и речи.

В другие периоды года работы тоже хватало. Вот что об этом написано в упомянутой тетради: *«В осенне-зимний период работы было тоже много: сушка овинов и молотьба цепями (молотилами), заготовка и вывозка дров, обработка тресты, льноволокна. Надо было напрясть, чтобы потом выткать холст и сшить самотканую одежду. Подшить валенки и к лету наплести лаптей. Всю эту работу родители, братья и сестра зачастую выполняли при свете березовой лучины, для чего у светильника постоянно кто-нибудь дежурил, а присутствовавшие были вынуждены вдыхать едкий дым и портить зрение. Недаром от такой изнурительной работы в сельском хозяйстве родители прожили только до шестидесяти двух лет»*.

Упомянув возраст родителей, мой прадед немного ошибся. Мне доподлинно известно, что Лаврентий Леонтьевич прожил 65 лет, а его жена Мария Георгиевна – 67 лет. Но это мало что меняет. Действительно, утомительный и выматывающий крестьянский труд основательно подрывал здоровье. А бегать по врачам, которые, надо сказать, были в дефиците и услуги их стоили недешево, времени не хватало. К докторам обращались, когда уже совсем было невмоготу.

До призыва на срочную службу в Рабоче-крестьянскую Красную армию Андрей Кузьминых несколько лет работал в хозяйстве отца. Вспоминая об этом периоде, он писал: *«Я выполнял различные работы: жал, боронил, косил, а ввиду слабого здоровья отца четырнадцатилетним начал пахать «косулей»*.

Но главное, что мой прадед вынес из этого периода – это страсть к различным механизмам, их усовершенствованию для получения большей отдачи, то есть, все то, что в конечном итоге стало делом всей его жизни. Вот как он это описывает: *«В шестнадцатилетнем возрасте изготовил зимний велосипед с приводом через ременную передачу (супони от хомута), на котором мог ездить только по ровной дороге и на очень короткие расстояния. Также мною в тот период были изготовлены: станок для точки веретен, механическая терка для картошки и веревочный станок».*

В 1929 г. прадед женился. Его избранницей стала Бояринцева Мария Дмитриевна, уроженка деревни Ошла Салобелякского района Кировской области. Супруга была младше Андрея Лаврентьевича на два года. Правда, насладиться семейной жизнью и произвести на свет детей им в первые годы брака не удалось, так как глава молодой семьи, достигнув призывного возраста, в сентябре 1930 г. был мобилизован в РККА.

А.Л. Кузьминых (первый ряд крайний справа) в Рабоче-крестьянской Красной армии

Андрей Лаврентьевич пишет: «*Служба в армии для меня явилась большой школой*». По возвращении домой перед молодым перспективным комсомольцем были открыты многие пути. И ответственная работа не заставила себя ждать: *«После демобилизации из РККА в ноябре 1932 г. меня избрали председателем колхоза «Доброволец»*.

Колхоз «Доброволец» в поселении Черный Ключ был образован в апреле 1931 г.[3] В записях Андрея Лаврентьевича приводятся существенные подробности, проливающие свет на малоизвестные факты: *«До организации колхоза в деревне был ТОЗ – товарищество по совместной обработке земли, при котором был обобществлен сельскохозяйственный инвентарь, как то: рядовые сеялки, плуги, веялки, жатки, косилки. При организации колхоза были обобществлены все лошади с полной амуницией и некоторые постройки-амбары. Все колхозники от зари до зари работали прилежно, а в период уборки помогали и единоличники с оплатой на жатве по 100 килограмм зерна за гектар. В течение трехлетнего периода были построены: большой конный двор, сарай для сельскохозяйственного инвентаря, зерносушилка, организована межколхозная кузница на два горна и передвижной зерносортировочный обоз. Хорошо работали детские ясли на 25 человек»*.

Колхоз рос, развивался, и Андрея Лаврентьевича, как председателя, это обстоятельство не могло не радовать. В дневнике он пишет: *«Урожайность в эти годы составляла от 15 до 25 центнеров с гектара. Колхоз сдавал государству хлеба не менее двух годовых планов и оказывал помощь соседям. Например, Люльпанскому льнозаводу безвозмездно выдали на посев 100 пудов ржи. Колхоз «Доброволец» по всем показателям был в числе передовых колхозов Оршанского района. На трудодни колхозникам в 1933 г. выдавалось по 6 килограмм, а в последующие годы несколько меньше»*.

А.Л. Кузьминых писал и о раскулачивании: *«С первых дней организации колхозов в Кучкинском сельсовете, да и во всем Оршанском районе имели место случаи незаконного раскулачивания середняков с высылкой их за пределы Марийской республики. Но позднее при вмешательстве РКИ это беззаконие было приостановлено»*.

Андрей Лаврентьевич проработал в должности председателя колхоза «Доброволец» до октября 1934 г., а в ноябре того же года устроился слесарем-машинистом на крахмалопаточный завод. Он пишет: *«С переходом на промколхоз в 1935 г. все жители деревни были уже членами промколхоза и трудились добросовестно. При промколхозе я работал на крахмалопаточном заводе слесарем-машинистом. За это же время окончил трехмесячные областные курсы партактива и курсы по истории партии в г. Йошкар-Оле»*.

Таким образом, к 1935 г. в деревне была изменена форма ведения коллективного хозяйства – на смену колхозу пришел промысловый колхоз. В чем отличие одного от другого? Если колхоз – это предприятие, созданное для коллективного ведения сельского хозяйства, то промысловый колхоз являлся смешанной организацией, сочетавшей сельскохозяйственное производство с занятием кустарными промыслами. То есть, по сути, произошло слияние колхоза с имевшейся уже производственной артелью (крахмалопаточная отрасль в России была известна с незапамятных времен). Нелишне будет упомянуть, что правительством в то время не поощрялось насильственное слияние артелей с колхозами, условия образования промколхозов неоднократно прописывались в спускаемых сверху директивах.

Что из себя представляло крахмалопаточное производство? На нем осуществлялась техническая переработка картофеля. В качестве продукции получали, соответственно, крахмал и патоку. Оба ингредиента добывались из перетертого в сырую муку картофеля, но если сладкая патока вываривалась из такой муки, то крахмал добывался путем ее высушивания. Патока затем использовалась в кондитерском деле, а крахмал был необходим для отбеливания холстов и также использовался в кулинарии.

Жмых от переработки картофеля закапывался на берегу реки. Интересный факт: по воспоминаниям Н.Я. Гребнева, во время войны, чтобы не умереть с голоду, местные жители были вынуждены выкапывать этот жмых, делить его и употреблять в пищу[4].

Андрей Лаврентьевич, продолжая развивать свое политическое мировоззрение, не забывал и о повышении профессионального мастерства. В мае 1936 г. прадед окончил шестимесячную школу комбайнеров в городе Горьком.

Сельское хозяйство всегда являлось главным занятием населения Оршанского района. А основной движущей силой в сельскохозяйственном производстве была организованная 14 декабря 1930 г. Оршанская машинно-тракторная станция (МТС). Прадед пишет: *«Моя давняя мечта работать в МТС и умело использовать технику начала осуществляться сначала в Оршанской, а затем в Люльпанской МТС»*.

Реализуя свою мечту, он прошел путь от тракториста до директора МТС. Вот как это описывается в его производственной характеристике: *«С июля 1936 по февраль 1937 г. работал в Оршанской МТС трактористом, комбайнером, а в последнее время заместителем директора МТС по расчетам с колхозами. В сезон уборки 1937 г. на комбайне «Коммунар» добился рекордной по республике выработки — 587 гектаров»*.

Как рождались рекорды? Андрей Лаврентьевич пишет: *«До начала уборки урожая, дней за 25, мне дали комбайн «Коммунар». Со своим помощником Кузьминых Иваном Ивановичем мы его хорошо подготовили. С левой стороны бункера пристроили площадку для выгрузки зерна на ходу. Изготовили половонакопитель, который и потом использовался в течение трех сезонов. Всего было внедрено около 15 рацпредложений по усовершенствованию комбайна. За сезон уборки с помкомбайнером Кузьминых И.И. и трактористом Михаилом Чепайкиным мы убрали 587 гектаров, что явилось рекордом по Марийской АССР. Соревнующийся с нами Иван Максимович Желонкин убрал в то лето на 200 гектаров меньше»*.

Добиться такого высокого результата помогали смекалка, изобретательность, инициатива. А как еще? Техника одна и та же, руки, ноги – как у всех. Вот только, голова. Если она работает в правильном направлении, то и результат не заставит себя ждать. Но Андрей Лаврентьевич не был бы самим собой, не отметь он, наряду с успехами, и недостатки. Такая черта характера, как принципиальность, на протяжении всей его трудовой деятельности создавала определенные проблемы во взаимоотношениях с руководством.

«Однако иногда от больших показателей снижалась урожайность. Так бывало, когда по принципу «любой ценой» выполняли план зяблевой вспашкой до сильных заморозков тракторами ХТЗ. Весной зябь иногда перепахивали, а двойку пара иногда перепахивали незадолго до посева озимых. И в ряде случаев на полную глубину, отчего голые показатели по плану тракторных работ росли, а урожайность снижалась. Снижалась урожайность и потому, что в ряде колхозов в первые годы их организации насильно внедрялся сверхранний посев льна, овса, по снегу и в грязь, что вызывалось стремлением показать сверхранний посев».

Дает прадед оценку и достижениям других своих коллег-механизаторов: *«Применение новых методов в период стахановского движения и подлинное соцсоревнование способствовали успешной работе механизаторов нашего агрегата и многих других механизаторов в Оршанской МТС. Следует отметить хорошую работу комбайнера Сысолетина (инициалы забыл) из колхоза «Смена» Табашинского сельсовета. Он на одном Северном комбайне работал 12 сезонов. Причем выработка на его комбайне была не менее прицепного, а в ряде случаев и больше*.

Лучшими трактористами-стахановцами были в то время Мансуров Филипп Николаевич, Блинов Иван, Некпиев, Уракова Анна и др. Выработки на колесный трактор СХТЗ у них доходили до 1000 гектаров за сезон при хорошем качестве».

В архиве Казанской киностудии сохранились уникальные кадры того времени, на которых запечатлена работа тракторной бригады Ф.Н. Мансурова. Конечно, съемки постановочные и выглядят наигранно, но передают атмосферу того времени и, главное, доносят до нас изображения самих героев.

Такая же съемка производилась и в бригаде Андрея Кузьминых, но сам он почти не попал в фильм, лишь на секунду мелькнув в кадре, да и то заслоняемый своим напарником. Но найти этот фильм помогла моему отцу, давно занимающемуся нашей родословной и мне привившему интерес к ней, как раз запись в дневнике Андрея Лаврентьевича: *«Урожайность в 1937 г. была несколько выше урожайности предыдущего года. Выработка на комбайне составляла до 20 гектаров за световой день. При сухоросе работали круглосуточно. Солому и особенно мякину убирали сразу за комбайном. Работу нашего агрегата засняла Казанская киностудия, а потом эти кинохроники демонстрировались на экранах перед началом сеанса»*.

Такие показы способствовали агитационной и воспитательной работе среди населения. А работу эту в сельской местности выполняли так называемые кинопередвижки – портативные киноустановки для демонстрации фильмов в небольших помещениях, не оборудованных стационарными кинопроекторами. Очень часто кинопередвижку сопровождала агитбригада, но иногда обходились и силами собственной самодеятельности. Как раз об этом мой прадед пишет в последующем своем повествовании: *«В период весеннего сева 1937 г. по инициативе райкома комсомола и зам. директора Оршанской МТС по политчасти Александра Ивановича Анучина, была организована агитбригада во главе с автором этих строк. Для переезда из колхоза в колхоз нашей комсомольской бригаде выделили лошадь. Концерты ставили в Табашинском и Шулкинском колхозах. В составе бригады были учитель-гармонист и двое девушек-студенток. От райкома комсомола был совсем еще юный Петр Афанасьевич Алмакаев, который хорошо пел, плясал и декламировал рассказы и стихотворения. Присутствовавшие на концертах оставались довольными»*.

Следующим местом работы Андрея Лаврентьевича стала Люльпанская МТС. С ней у прадеда связано чуть ли не полжизни. А начало этой деятельности пришлось как раз на конец 1930-х гг. Вот как он сам описывает эти события: *«В начале 1938 г. я был назначен директором во вновь организуемую Люльпанскую МТС, в которой проработал, исключая пребывание на фронте, до сентября 1957 г.»*.

Прадед в своем дневнике достаточно подробно описывает деятельность МТС на тот период: *«МТС организовывалась на базе Люльпанского льносовхоза и детского дома. На долю МТС были получены: малая техмастерская, нефтебаза с двумя цистернами, два навеса для сельскохозяйственных машин, две лошади и один колесный трактор СТЗ 15/95. От Оршанской МТС были получены: два трактора ЧТЗ и колесных СТЗ – 8 штук.*

Как видно, с первых лет организации МТС энерговооруженность была ниже современного колхоза или совхоза. Однако сельскохозяйственная техника вскоре стала поступать, но почти не было кадров. Поэтому до начала весеннего сева мы подготовили группу трактористов в количестве 25 человек».

В семейном архиве сохранился оригинал фотографии этой учебной группы. Фото датировано 1940 г. Парни и девушки набирались в основном из деревень Пижменского, Туршинского и Люльпанского сельских советов. *«Хорошо помню, как мой отец и его товарищи по совместной работе ездили по деревням и подбирали молодых людей для обучения на курсах. А преподавателями были они сами»*[5], – пишет в районной газете «Путь к коммунизму» сын Андрея Лаврентьевича – Геннадий Кузьминых.

Выпуск трактористов в Люльпанской МТС. 1940 г.

И снова обратимся к дневнику Андрея Лаврентьевича: *«В первый год работы МТС результаты были неважные. Особенно мелкие колхозы, а их было около пятнадцати, от некоторых работ отказывались. Молодые кадры механизаторов и поношенные трактора снижали производительность тракторных работ. Однако МТС заметно укреплялась. В течение двух лет были построены: контора с помещением для детского сада на 25 детей, 15 квартир для рабочих и служащих, а также с помощью МТС почтовое отделение, сельмаг, столовая и средняя школа.*

Следует отметить, что с первых лет организации МТС надлежащей помощи со стороны руководства Оршанского района не было. Зато

было много уполномоченных со всевозможными поручениями, которые иногда в работе мешали или же отчитывались перед районным руководством в другом свете (расстояние от МТС до райцентра 30 км).

Первым секретарем райкома партии в те годы был бывший директор Оршанской МТС Торкунов Афанасий Андрианович, который, как правило, больше руководил из своего кабинета. Например, в нашу МТС он приезжал только один раз, в июне 1939 г. В ходе бесед он настойчиво требовал, чтобы директор МТС занимался только выполнением тракторных работ. И ни слова о повышении урожайности. Он говорил: «Строительством должен заниматься отдел капитального строительства Наркомата земледелия Марийской АССР, а урожайностью агрономическая служба. Практика работы районного руководства в те годы была такова, что кадры среднего звена менялись очень часто. Как всегда, происходили перемещения по работе. Так, лучшего главного агронома МТС Николая Петровича Киселева отозвали в райзо. Инициативного и политически грамотного зам. директора МТС по политчасти Ивана Васильевича Бадьина перевели в райком партии заведующим отделом пропаганды, а на его место послали скомпрометированного, пустого говоруна. Был заменен и зам. директора МТС по расчетам с колхозами Михаил Платонович Крупин.

Забегая вперед, следует отметить, что порочная практика проводилась и в последующие годы. За период 20-летнего существования Люльпанской МТС было смещено восемь директоров. А других районных работников и не перечесть, причем многие из них были инициативными, авторитетными и знающими свое дело товарищами».

Что касается ротации директоров МТС, то в связи с этим хочется привести выдержку из статьи «Улучшить работу МТС», опубликованной в 1947 г. в газете «Марийская правда»: *«Решено укрепить МТС подготовленными, знающими свое дело работниками, выдвигая на работу директорами МТС лиц, обладающих необходимыми знаниями и организаторскими навыками, прекратив вредную для дела практику частой сменяемости директоров МТС»*[6]. Выходит, критика снизу, в конце концов, была услышана.

Но вернемся к дневнику Андрея Лаврентьевича. Далее он пишет: *«Я сдал директорский пост в июле 1940 г., после чего режим рабочего дня у меня сравнительно улучшился»*. Несмотря на отмеченный им позитивный момент, все-таки этот период его жизни связан с большой личной утратой: *«За время пятилетней работы в Оршанской и Люльпанской МТС я очень мало уделял внимания своей семье. Утром уходил на работу рано, а вечером приходил поздно или же по нескольку дней не бывал дома. Поэтому я предвидел, что семью может постигнуть несчастье.*

В декабре 1940 г. после продолжительной и тяжелой болезни на 31-м году жизни скончалась моя жена – Кузьминых Мария Дмитриевна, мать четверых детей в возрасте от года до шести, с которой вместе мы прожили одиннадцать лет. Жена скончалась от туберкулеза легких.

Работая председателем колхоза «Доброволец», я замечал, что жена старалась быть дисциплинированной колхозницей и от любой

работы не отказывалась. В дождливые осенние дни ей приходилось на лугах расстилать и снимать льнотресту в плохой обуви и чаще всего в лаптях. Вследствие чего и было получено осложнение на легкие от простуды».

После смерти жены на иждивении Андрея Лаврентьевича осталось четверо детей. Шутка ли потерять близкого человека, да еще остаться с такой оравой ребятишек. Но надо было продолжать жить. Вот что об этом пишет прадед: *«Поначалу у меня не было надежды, что на такую ватагу найдется добрая женщина-мать. И все-таки нашлась. Ей стала девятнадцатилетняя девушка, работающая в нашей МТС трактористкой – Полтаева Елизавета Ивановна. С ее приходом я вскоре убедился, что для моих детей она будет хорошей матерью. Однако несмотря на все принятые меры младшая дочка умерла от скарлатины».*

Так в жизни моего прадеда появилась моя прабабушка, уроженка деревни Левкино Санчурского района Кировской области. До 1939 г. Елизавета Ивановна работала в колхозе. Затем окончила шестимесячные курсы трактористов, которые организовал новый директор Люльпанской МТС Андрей Лаврентьевич Кузьминых. С 1940 г. начала работать трактористкой как раз под началом своего будущего мужа.

Вернемся к рассказу о жизненном пути Андрея Лаврентьевича Кузьминых. В своем дневнике он пишет: *«С августа 1940 г. по март 1942 г. я работал механиком по сельскохозяйственным машинам, бригадиром тракторной бригады и одновременно комбайнером. Состав тракторной бригады был мужской. Бригада с планом тракторных работ справлялась успешно по всем показателям. Помощницей на комбайне работала моя жена Кузьминых Елизавета Ивановна, которая до этого уже работала один сезон трактористкой.*

Применялись: половокопнитель и площадка для выгрузки зерна на ходу. На комбайне «Коммунар» за сезон мы убрали 385 гектаров, а после окончания уборки до марта 1942 г. в холодную зиму намолотили 350 тонн.

В начале февраля ввиду того, что снег был глубоким, перевозить комбайн из колхоза в колхоз стало невозможно, поэтому мотор комбайна я установил на вновь изготовленные сани и продолжил молотьбу в колхозе «Прожектор» на колхозной молотилке, так называемой «четверть сложке».

По-стахановски работали и другие тракторные бригады и уборочные агрегаты».

К 1941 г. в Оршанском районе действовали две машинно-тракторные станции и 89 колхозных кузниц. По всему чувствовалось приближение войны. Что ни говори, но к ней готовились, темпы продолжали наращиваться. В 1940–1941 гг. за высокие урожаи льна и зерновых культур оба колхоза – «Мировая революция» и «Люльпаны» – были удостоены медалей ВДНХ СССР.

Работы по освоению новых сельскохозяйственных площадей продолжались, расширялся посевной клин. По-прежнему основной культурой, дающей колхозам наибольший доход, оставался лен. Развивалось и животноводство: перестраивались и увеличивались конюшни, коровники, овчарники, строились птичники (курятники), свинарники.

Мирное строительство на самом его подъеме прервала война. Сын Андрея Лаврентьевича Геннадий в газете «Путь к коммунизму» вспоминает об этом периоде: *«Еще до войны в МТС был такой ритуал. Перед выездом тракторных бригад в колхозы все механизаторы с техникой съезжались в одно место, где администрацией давалось напутствие: не посрамить чести коллектива. Помню и в суровый 1941 г. были проводы, но только не на хлебное поле, а поле брани. Призванным на войну тоже давали напутствие, чтобы возвращались домой с победой над злым ворогом. Иногда уезжали механизаторы прямо из борозды. Перед глазами и сейчас встают проводы Николая Майорова, Вениамина Кузнецова, Александра Туманова – шоферов МТС»*[7].

Для фронта работа в тылу была не менее важной. Трудовые победы совершались под теми же лозунгами, что и военные: «Быстрее разгромить ненавистного врага!» Поэтому некоторое время Андрей, как ценный специалист, имел бронь. Но потом и он получил повестку с требованием явиться в военкомат.

«Провожая меня на фронт в марте 1942 г. – пишет он, – *на прощание супруга сказала: «Что бы с тобой ни случилось, о детях не беспокойся!» Это для меня было дороже всего. Будучи на фронте, даже в трудные минуты, от сознания того, что дети находятся под опекой, настроение поднималось. И я в свою очередь воодушевлял ее тем, что посылал в своих письмах списанные мной фронтовые песни и уверял, что победа непременно будет за нами. Такое забыть нельзя»*.

Пока шла война, ушедших на фронт мужчин в тылу заменили женщины. Они в кратчайшие сроки осваивали специальности, которые традиционно считались мужскими, в том числе профессию тракториста. По данным историков, через два года после начала Великой Отечественной войны численность женщин в бригадах МТС доходила до 80% и более[8].

Женщины-трактористки работали на разных марках тракторов: СТЗ, ЧТЗ, но в основном трудились на «колесниках». Причем работали в две смены по 12 часов. А еще успевали не только выполнять привычные женские обязанности по дому, но и помогать фронту рукодельными вещами. В этой связи снова обратимся к докладу Геннадия Андреевича Кузьминых на торжественном собрании 1997 г., в котором он приводит факты из истории деревни Люльпаны и района: *«Вся жизнь и работа жителей деревни была направлена на успешное и скорейшее завершение проклятой войны. Помню, наши матери, бабушки вязали шерстяные рукавицы для бойцов, отправляли валенки, теплые вещи. В деревне Южное Толстово был организован цех по пошиву одежды для фронта»*.

В своей статье «Трактористки» Геннадий Андреевич резюмирует: *«Как мало знает нынешнее поколение людей о самоотверженном труде девушек-механизаторов, работавших в военное время, да и после войны. Им при жизни надо бы поставить памятник, назвать поименно в Книгах знатных людей района, республики»*[9].

Он имеет право так заявлять не только потому, что видел все своими глазами, но и потому, что одной из женщин-механизаторов была его мачеха, в полной мере заменившая родную мать. Как писала сама Елизавета Ивановна в одном из обращений во властные структуры

в 1976 г.: *«В годы Великой Отечественной войны (муж был на фронте) троих неродных детей я воспитывала любовно, как своих…»*

Главное везение ее жизни состояло в том, что она дождалась мужа с войны. Пусть покалеченного, но дождалась. Многие этим похвастаться не могли. Конкретно в Люльпанах не вернулись с фронта 57 человек. А в целом из Оршанского района было призвано более 6 тысяч человек, две трети из которых погибли.

Андрею Лаврентьевичу довелось воевать на Калининском фронте в составе 881-го стрелкового полка 158-й стрелковой дивизии. Как он сам вспоминает: *«Был в автороте шофером и автомехаником, а в последнее время в роте ПТР* (противотанковых ружей – прим. авт.)». 25 ноября 1942 г. младший сержант Кузьминых под Ржевом получил ранение. Пройдя трехмесячный курс лечения в городе Слободском Кировской области, он был комиссован и вернулся в родные края. Моему прадеду повезло больше, чем другим, и он своим самоотверженным трудом и последующими достижениями сполна отплатил за отпущенные ему судьбой годы жизни.

Учитывая фронтовое ранение, Андрея Лаврентьевича на какое-то время определили на преподавательскую работу. По этому поводу он пишет: *«После трехмесячного излечения работал в областной школе механизации сельского хозяйства в городе Яранске инструктором по тракторам и комбайнам»*.

Для меня этот период имеет важное значение, поскольку в 1945 г., как раз во время пребывания прадеда в Яранске, на свет появилась моя бабушка. С ее рождением детей в семье стало четверо.

Читаем далее: *«В первый же год работы сдал экстерном экзамен на техника-механика. Занимаясь рационализаторской работой, в 1943 г. изготовил чуркосушилку к газогенераторному трактору марки «Т-27», которая успешно использовалась в течение трех лет. Даже отработанные выхлопные газы использовались для сушки березовых чурок»*.

В январе 1947 г. А.Л. Кузьминых переехал из Яранска в родную Люльпанскую МТС с семьей, состоящей из восьми человек.

Думаю, Люльпанская МТС встретила своего бывшего директора с распростертыми объятиями. Какой же фронт работ был ему поручен? Ответ на этот вопрос опять же находим в дневнике: *«В зимний период, до мая, я работал заведующим мастерскими. А потом уже беспрерывно, в течение пяти лет, бригадиром женской тракторной бригады № 6 и один сезон одновременно комбайнером на комбайне «Коммунар»*.

В первые два года в бригаде было два трактора СХТЗ и У-2, на третий сезон дали третий СТЗ. Трактористками работали девушки в возрасте от 19 до 23 лет: Сучкова Клава, Рыбакова Клава, Чекменова (Попова) Наташа, Баженова Лена, Торгашинова Шура. Учетчицей была Рыбакова Зина. Бригада обслуживала 10 колхозов и иногда помогала другим бригадам.

Выработка на 15-сильный трактор составляла от 540 до 800 гектаров. Так, тракторных работ выполнялось от 135% до 152% при хорошем качестве. Следовательно, и натуроплаты бригада зарабатывала гораздо больше других. Благодаря хорошему качеству тракторных работ урожайность в обслуживаемых колхо-

зах Южинского сельсовета была выше, за что бригада от сельсовета получила благодарность.

По всем показателям наша бригада была в числе передовых в районе и республике, за что ежегодно ее члены получали почетные грамоты, а в 1950 г. бригада была занесена в книгу Почета передовиков сельского хозяйства и получила два диплома первой степени.

Трудность состояла лишь в том, что работали от усадьбы МТС на расстоянии 12–20 километров, поэтому все ремонтные работы приходилось выполнять в колхозных кузницах».

Не раз о тракторной бригаде А.Л. Кузьминых писали местные газеты.

Допускаю, что он черпал информацию для дневника в том числе из ранее печатавшихся публикаций. Передо мной газетная публикация того времени под названием «Моя тракторная бригада»:

«В декабре 1943 г., получив ранение на одном из участков Калининского фронта, я вернулся в свою Люльпанскую МТС, где работал до войны. Немного восстановив свое здоровье, пришел в мастерскую, считая, что в тылу труд мой ускорит разгром врага.

С этого времени я стал бригадиром тракторной бригады. Дружный коллектив нашей бригады из года в год выполняет задания и повышает качество тракторных работ, борясь за послевоенный подъем сельского хозяйства.

В прошлом году мы тоже перевыполнили план и выработали 758 гектаров на условный трактор. Колхозники признали нашу работу хорошей, а сессия Южинского сельсовета вынесла благодарность всем трактористам.

Еще до окончания полевых работ мы собрались и решили досрочно отремонтировать тракторы и прицепной инвентарь. Заранее осмотрели каждую машину, произвели текущий мелкий ремонт, а с осени стали ремонтировать все узлы наших тракторов.

Свое слово мы сдержали. Тракторы бригады отремонтированы, обкатаны и приняты государственной комиссией. Плуги, культиваторы, сеялки – все готово к полевым работам.

В этом году мы добьемся экономии горючего и смазочных материалов, еще выше поднимем выработку и качество тракторных работ, чтобы оказать колхозам хорошую помощь в получении высоких урожаев.

А.Л. Кузьминых. Конец 1970-х гг.

А. КУЗЬМИНЫХ.

Бригадир тракторной бригады Люльпанской МТС».

А теперь вернемся к записям из дневника Андрея Лаврентьевича: *«За время работы в двух МТС мне пришлось трудиться на различных участках, и все это для меня было интересно. Кое за что ругали, но чаще всего хвалили. В зимнее время я обычно работал зав мастерскими,*

участковым механиком, и.о. главного инженера МТС. Самая любимая и увлекательная работа была, когда я в течение пяти лет непрерывно возглавлял женскую тракторную бригаду до 1952 г. Это было увлекательно потому, что воплощенный труд механизаторов давал конкретные результаты по всем показателям в работе бригады.

За время работы в Оршанской и Люльпанской МТС мною было внедрено много ценных рацпредложений. Из них восемь статей в 50-е гг. было опубликовано во Всесоюзной картотеке Сельсо в серии «Тракторист-комбайнер».

В конце 1950-х гг. А.Л. Кузьминых с семьей переехал в Йошкар-Олу. Вот как он вспоминает этот период: *«После окончания учебы в Марийском техникуме механизации сельского хозяйства в 1959 г. работал на Йошкар-Олинском гормолзаводе главным механиком и слесарем-наладчиком до выхода на пенсию в 1969 г.»*

А.Л. Кузьминых со второй супругой Елизаветой Ивановной и детьми. Декабрь 1955 г.

Отдельное место в жизни прадеда занимала учеба. Он постоянно повышал свой профессиональный и интеллектуальный уровень: *«В конце 1960 г. при Московском технологическом институте легкой и тяжелой промышленности я окончил двухмесячные курсы по повышению квалификации главных механиков гормолзаводов с оценкой «отлично». С 1964 г. по 1968 г. окончил вечерний университет марксизма-ленинизма с получением двух дипломов. В связи с 30-летием Марийской АССР Указом Президиума Верховного Совета Марийской АССР от 22 июня 1951 г. награжден Почетной грамотой.*

В марте 1973 г. получил авторское свидетельство на изобретение за номером 383654. В марте 1975 г. присвоено звание «Заслуженный рационализатор Марийской АССР».

С мая 1976 г. персональный пенсионер местного значения и «Ветеран труда». За высокие производственные показатели и активное участие в рационализаторской работе неоднократно поощрялся почетными грамотами, благодарностями, свидетельствами, ценными подарками и двумя дипломами первой степени Министерства сельского хозяйства Марийской АССР. Также мною получено восемь правительственных медалей».

Заслуженный рационализатор Марийской АССР А.Л. Кузьминых со своими изобретениями (универсальные съемники). 15 октября 1978 г.

Действительно, всевозможных грамот в семейном архиве немало. Неугомонный, целеустремленный и самоотверженный, прадед имел стойкую гражданскую позицию, что наглядно демонстрирует один факт из его биографии, о котором он упоминает в своем дневнике.

«В начале 1980 г. мы с женой, Елизаветой Ивановной, внесли в Фонд мира одну тысячу рублей, о чем было отмечено в газетах «Марийская правда» от 1 марта 1980 г. и «Сельская жизнь» от 21 марта 1980 г. Некоторые знакомые меня спрашивали, мол, не жалко ли этих денег? Нет, не жалко! Таков был мой ответ. Потому что дело защиты мира в данный период – это самое главное. Наша цель – избежать ужасов термоядерной и химической войны. Долг каждого – крепить всеми силами дело мира на всей земле!»

Обратимся к самим публикациям, о которых упоминает Андрей Лаврентьевич. Газета «Сельская жизнь» сообщает: *«Один из старейших механизаторов Марийской АССР, ветеран Великой Отечественной войны Андрей Лаврентьевич Кузьминых направил в Фонд мира 1000 рублей*.

– Не от излишества передаю свои сбережения, – заявил ветеран. – Я не хочу, чтобы тяжести военного времени, пережитые нами, выпали моим двенадцати внукам и двум правнукам. Уверен: если потребуется, они защитят мир. Но нам и сейчас нужен мир, и крепить его – дело каждого»[10].

Газета «Марийская правда» по этому поводу отозвалась более объемной публикацией, приведу лишь выдержку из нее: *«Тысячу рублей из своих сбережений передали в Фонд мира йошкаролинцы супруги Андрей Лаврентьевич и Елизавета Андреевна Кузьминых. Их, конечно, беспокоит будущее сегодняшней молодежи, не знавшей суровой поры военных испытаний*.

– Газеты читаешь, смотришь телевизор – неспокойно в мире. Кому-то на Западе не нравится, что 35 лет страна наша не воюет и может заниматься мирным трудом, – говорит ветеран войны и труда.

Супруги посчитали, что 15 человек самых дорогих им людей должны будут, если случится, встать на защиту Родины. Не допустить войны, не позволить черным силам взять верх над мирной и доброй нашей землей – этого хотят Е.И. и А.Л. Кузьминых. В денежном вкладе, сделанном от всей души, выражена их воля».

По сути, поступок моих предков стал опосредованным посланием нам, потомкам, для того, чтобы мы учились различать истинные ценности, несли добро, ценили мир и были достойными гражданами своей страны.

Дневник, который я цитировала на протяжении всего рассказа, датирован 20 марта 1980 г. Скончался Андрей Лаврентьевич Кузьминых 6 июля 1981 г. Его супруга – моя прабабушка – пережила мужа на 21 год. Они похоронены на Туруновском кладбище города Йошкар-Олы. Рядом с ними покоится сестра Андрея Лаврентьевича Прасковья Лаврентьевна Кузьминых, всю жизнь занимавшаяся воспитанием детей и внуков своего брата.

Я счастлива, что в нашей семье сохранились эти ценнейшие воспоминания. Очень признательна своему предку, которого лично не знала, но, читая этот дневник, передо мной воочию встает его светлый и благородный образ. Надеюсь, что воспоминания моего прадеда будут интересны и полезны не только его потомкам, но и исследователям истории Марийского края.

ПРИМЕЧАНИЯ:

[1] Сидоркин А. История, написанная трудом и кровью / А. Сидоркин // Марийская правда. 1968. 5 октября. С. 2.

[2] Оршанский район: Сборник документальных очерков. Йошкар-Ола, 2005. С. 148.

[3] Оршанский район: Сборник документальных очерков. Йошкар-Ола, 2005. С. 75.

[4] Оршанский район: Сборник документальных очерков. Йошкар-Ола, 2005. С. 76.

[5] Трактористки // Путь к коммунизму. 1990. 8 мая. С. 2.

[6] Улучшить работу МТС // Марийская правда. 1947. 22 марта. С. 1.

[7] Трактористки // Путь к коммунизму. 1990. 8 мая. С. 2.

[8] Чибаков А.С., Кравченко Т.А. Страницы истории Яранского технологического техникума: советский период // Современные наукоемкие технологии. 2019. № 2. С. 183.

[9] Трактористки // Путь к коммунизму. 1990. 8 мая. С. 2.

[10] В Фонд мира // Сельская жизнь. 1980. 21 марта. С. 1.

Единство песни и танца

Т.Ю. Романова, *главный архивист*
отдела использования документов
Государственного архива Республики Марий Эл

Аннотация. В статье на основе архивных документов показана деятельность ансамбля песни и пляски Марийской государственной филармонии в 1939–1945 гг. (с 1965 г. – Государственный ансамбль песни и танца «Марий Эл»).

Ключевые слова: ансамбль песни и пляски, Марийская государственная филармония, А.И. Искандаров, П.С. Тойдемар.

1930-е гг. являются временем становления профессионального марийского музыкального искусства: в 1931 г. открыт Марийский техникум искусств, при котором организованы симфонический и духовой оркестры, в 1933 г. образована Марийская хоровая капелла.

Важным событием в культурной жизни республики стало открытие в 1938 г. Марийской государственной филармонии[1]. С первых же дней ее работы художественный руководитель С.М. Огарев разрабатывал мероприятия по развитию филармонии: создание профессионального симфонического оркестра и реорганизация хоровой капеллы в ансамбль песни и пляски. Предложение было поддержано руководством республики, и в результате в 1939 г. при Маргосфилармонии были организованы «малый профессиональный симфонический оркестр из 26 исполнителей и марийский ансамбль песни и пляски

Артисты Марийского ансамбля песни и пляски во время выступления. 1939 г.
ГА РМЭ. Коллекция фотодокументов. Оп. 74. Ед. хр. 2.

из 34 исполнителей»[2]. Художественным руководителем стал А.И. Искандаров, балетмейстером – Т.В. Островская.

Первый состав ансамбля был полусамодеятельный, состоял из любителей и учащихся Марийского техникума искусств, поэтому для артистов были организованы занятия по музыкальной грамоте и сольфеджио. Одновременно с занятиями велась постановка концертных программ. Филармония не имела собственного помещения и концертного зала, поэтому для репетиций ансамбля был предоставлен верхний неотапливаемый этаж Вознесенской церкви. Средняя часть церкви служила репетиционным залом для хора, танцоров и оркестра.

За два месяца упорной работы ансамбль подготовил концертную программу, которую с успехом представил зрителям 29 сентября 1939 г. в Марийском государственном театре на открытии первого концертного сезона филармонии. Артисты исполнили произведения марийской, русской и западноевропейской хоровой музыки, а также народные песни и пляски в сопровождении баяна и гуслей.

После концерта коллектив начал подготовку программы «на тему дружбы народов и расцвета Марийского края после революции»[3] для зимней поездки по районам республики. На гастроли отправились более 40 человек, которых филармония обеспечила теплой зимней одеждой, а колхозы выделили необходимое количество лошадей. Артисты выступали в районных центрах, посетили стеклозаводы «Мариец» и «Красный стекловар», где их встречали очень тепло. Всего зимой 1939–1940 гг. было дано 34 концерта, которые посетили 16 тысяч зрителей[4].

Весной 1940 г. Управление по делам искусств при Совнаркоме РСФСР дало разрешение ансамблю песни и пляски выехать на гастроли за пределы республики. Перед молодым творческим коллективом стояла ответственная задача – показать искусство марийского народа в Москве и других городах страны. Началась усиленная подготовка к гастролям: состав был увеличен до 50 человек, организован ансамбль народных инструментов, в который вошли гусляры, скрипачи и другие музыканты. Артистам были сшиты новые костюмы: женщинам – платья и косынки из белого шелка с национальной вышивкой, мужчинам – такие же рубашки национального покроя. Была поставлена новая концертная программа. Первое отделение включало в себя марийские национальные песни и произведения композиторов И.С. Палантая, Я.А. Эшпая, К.А. Смирнова, Н.А. Сидушкина, а также марийские танцы. Во втором отделении исполнялись песни и танцы братских народов, произведения русских классиков и советских композиторов.

Смотр новой программы, подготовленной для гастролей, состоялся 16 июля 1940 г. на сцене Марийского государственного театра. Хор исполнил около 30 марийских песен, среди которых «Рия-рия», «Кюсле» И.С. Палантая, «Илыш кече» К.А. Смирнова. Ансамбль пляски представил танцы йошкар-олинских марийцев, а также женский горномарийский танец. Выступления певцов и танцоров сопровождались умелой игрой аккордеониста Л.Л. Орлова, баяниста И.И. Торбеева, а также коллективом гуслярш под руководством П.С. Тойдемара[5].

На следующий день ансамбль песни и пляски выехал в г. Волжск, где выступил перед работниками Марийского целлюлозно-бумажного комбината, а затем отправился на пароходе из г. Казани в гастрольную поездку. В июле – августе творческим коллективом были даны концерты в Куйбышеве, Уфе, Бирске, Саратове, Тамбове, Воронеже и Калинине. Во время гастролей артисты жили в пустующих летом студенческих общежитиях, концерты давали в городских парках и на открытых площадках. Повсюду их выступления пользовались большим успехом и получали восторженные отзывы.

В начале сентября ансамбль песни и пляски прибыл в г. Москву, где состоялось его выступление на Всесоюзной сельскохозяйственной выставке для колхозников-орденоносцев. Кроме того, артисты дали семь концертов на радиостанции имени Коминтерна, а также состоялась запись произведений на грампластинки и тонфильм*. Новая программа оказалась настолько хорошего качества, что вместо шести произведений на пластинку было записано двенадцать, среди них: «Салым сола» Я.А. Эшпая, «Сынзäт соты» И.С. Палантая, «Карем качет» А.И. Искандарова, три марийских танца в исполнении гуслярш. Гастроли ансамбля песни и пляски завершились выступлениями в Ивановской области, где было дано 10 концертов, в том числе для призывников. Всего за время своей поездки коллектив дал 46 концертов, которые посетили около 42 тысяч зрителей[6].

Н.А. Смирнов, баянист Марийского ансамбля песни и пляски, с участниками танцевального состава. 1940 г. ГА РМЭ. Коллекция фотодокументов. Оп. 74. Ед. хр. 6.

* Тонфильм – лента с записанным на ней звуком, применяется в кинематографии и радиовещании.

По возвращении с гастролей артисты приступили к подготовке новых концертных номеров на следующий сезон. С октября началась работа по постановке театрализованной марийской свадьбы при участии поэта И. Осмина и композитора К.А. Смирнова. К 20-летнему юбилею республики ансамбль готовил концерт-монтаж «Праздник марийского народа» на слова А.Ф. Кашникова[7].

Основной проблемой ансамбля песни и пляски по-прежнему являлось отсутствие собственного помещения для репетиций и выступлений. В конце 1940 г. здание бывшей Вознесенской церкви было передано под пивзавод, а филармонии было предоставлено на правах аренды помещение общежития музыкально-театрального училища на Оршанском шоссе. Для занятий хора была выделена отдельная комната, в зале для танцоров установлены специальные станки. Однако артисты не могли проводить репетиции целый день из-за отсутствия в помещении электричества. Концерты творческих коллективов проходили в Марийском государственном театре в свободный от спектаклей день, как правило, в понедельник.

После успешных гастролей 1940 г. ансамблю песни и пляски вновь поступило предложение выступить с концертами в Горьковской, Кировской, Вологодской, Архангельской, Свердловской, Челябинской, Чкаловской (ныне – Оренбургской), Куйбышевской (ныне – Самарской) областях с июля по октябрь 1941 г. Коллектив подготовил две концертные программы, состоящие из песен и танцев марийских и советских композиторов. Однако все планы были прерваны начавшейся войной.

С первого же дня мобилизации артисты ансамбля начали проводить концерты на призывных пунктах. С 22 июня по 1 сентября 1941 г. ими было дано 32 шефских концерта[8]. Выступления начинались песней «Священная война», а завершались песней «Будет Гитлеру конец» под бурные аплодисменты зрителей. Кроме того, артисты старались оказать посильную помощь бойцам Красной армии. Они внесли свой однодневный заработок на постройку самолетов «Советский артист», в выходные дни давали концерты, средства от которых поступали на приобретение теплых вещей и строительство военной техники[9].

С началом войны в филармонии произошли большие изменения. Вместо здания общежития музыкально-театрального училища творческим коллективам было предоставлено помещение в Маргостеатре. Деятельность симфонического и духового оркестров была прекращена. В филармонии остался работать только ансамбль песни и пляски, которого также коснулись перемены: большая часть артистов-мужчин была призвана на фронт, состав сократился до 27 человек. Коллектив был разделен на две эстрадные бригады, которые выступали с концертами на предприятиях и в колхозах республики, на призывных пунктах и в эвакогоспитале № 3071. Всего за 1942 г. было дано 176 концертов[10]. Из-за отсутствия собственного помещения концертные бригады работали в основном в районах республики, а также в Кировской, Горьковской областях и Татарской АССР, совершая пешие переходы между населенными пунктами в любую погоду. Творческим коллективам не всегда удавалось выполнить план по концертам из-за сложностей передвижения в холод и дождь, отсутствия теплой одежды и обуви и вызванных этим болезней артистов.

В 1942 г. Управление по делам искусств при Совнаркоме Марийской АССР обращалось с просьбой в Управление по делам искусств при Совнаркоме РСФСР о направлении на фронт концертной бригады Марийской государственной филармонии, и лишь в январе 1943 г. пришел вызов из г. Москвы. Филармония командировала эстрадную бригаду с концертными выступлениями для бойцов и командиров Красной армии. В ее состав вошли 10 человек: П.С. Тойдемар (художественный руководитель, гусли, свирель), К.И. Сибиряк (конферансье, юмор, сатира), Е.С. Кряжева и А.С. Петина (русские народные песни), М.П. Веденкин, известный как Макс Сатеран, О.И. Кудрявцева и Е.Н. Данилова (национальные пляски народов СССР), М.А. Мыльникова и В.Е. Смирнова (марийские народные песни), К.Р. Гейст (баян, аккордеон)[11].

8 февраля 1943 г. коллектив под руководством П.С. Тойдемара выехал в г. Москву на просмотр фронтовых бригад. Пассажиры поезда, узнав, что с ними едут артисты, попросили исполнить несколько номеров. Выступление началось с русских песен в исполнении М.А. Мыльниковой. Затем П.С. Тойдемар с большим мастерством исполнил на гуслях и шиялтыше* марийские, чувашские и татарские мелодии. Веселым смехом встречали зрители шуточные песни сестер Кряжевых и рассказы юмориста К.И. Сибиряка. Кульминацией программы стала марийская свадебная пляска в исполнении всей творческой бригады[12].

В Москве, в Центральном доме Красной армии, артисты представили свою программу специальной комиссии. Первое отделение концерта состояло из произведений марийских композиторов. Народные песни в исполнении В.Е. Смирновой чередовались с марийскими плясками и игрой на гуслях. Во втором отделении исполнялись башкирские, татарские и чувашские мелодии и песни. Артисты произвели на комиссию хорошее впечатление и получили право выступать в частях Действующей армии.

25 февраля концертная бригада прибыла на фронт. Выступать приходилось в самых разнообразных условиях: артисты давали в сутки по шесть-восемь концертов на машине и в сарае, клубе, деревенской избе, в вагоне, в палате, в ангарах под гул самолетов, под бомбежками и всюду были желанными гостями бойцов. В свободное от выступлений время они помогали кружкам художественной самодеятельности, разучивали с солдатами песни и танцы, женщины оказывали помощь в перевязке, а мужчины в эвакуации раненых бойцов и командиров[13].

В сентябре 1943 г. фронтовая бригада Маргосфилармонии второй раз выехала на фронт с концертными выступлениями. Всего в 1943 г. артисты филармонии пробыли на фронте 7,5 месяца, было дано 383 концерта[14]. Выступления имели очень большой успех, о чем можно судить по полученным с фронта отзывам, письмам бойцов и благодарностям. Красноармейцы из госпиталя после просмотра концертной программы прислали такой отзыв: «Воины, пролившие кровь на полях сражений с немецкими захватчиками, благодарят вас за концерты, данные для нас. Ваши песни, пляски, рассказы и музыка воодушевляют нас на новые боевые подвиги». Красноармейская

* Шиялтыш – марийский свистковый деревянный духовой музыкальный инструмент типа флейты.

газета «Сталинский боец» писала о нашей фронтовой бригаде: «К нам приехали артисты Марийской АССР. Их можно увидеть на импровизированных подмостках, на маленькой сцене землянки-клуба. Артистов встречают в подразделениях как желанных, дорогих гостей. Их приезд в часть обещает веселый концерт, где стремительный танец сменяется дуэтом, а перезвон гуслей чередуется с лирической песенкой»[15]. В 1944 г. за хорошее культурно-шефское обслуживание частей Красной армии в период Великой Отечественной войны фронтовая концертная бригада Марийской государственной филармонии дважды была награждена Почетной грамотой Президиума Верховного Совета Марийской АССР[16]. Двум участникам коллектива – П.С. Тойдемару и В.Е. Смирновой – указом Президиума Верховного Совета Марийской АССР от 11 февраля 1944 г. было присвоено звание заслуженных артистов Марийской АССР[17].

В 1944 г. и первом полугодии 1945 г. концертная бригада вновь выезжала на фронт. Всего за время Великой Отечественной войны артистами Марийской государственной филармонии был дан 1061 концерт[18]. За это время, проехав от Белого до Черного моря, они побывали на пяти фронтах: Брянском, Западном, Карельском, Центральном и 3-м Украинском.

Весной 1945 г. во время посевных кампаний концертные бригады филармонии выступали в колхозах республики и соседних областей. Одна из бригад с августа по ноябрь 1945 г. давала концерты для работников железной дороги Казань – Муром и Муром – Красноуфимск. Другая концертная бригада с августа по декабрь выступала на рыбных промыслах в г. Астрахани и на нефтеразработках в г. Грозном.

После окончания войны продолжилось дальнейшее развитие ансамбля песни и пляски Марийской государственной филармонии. К концу 1945 г. коллектив увеличился до 45 человек, производился набор артистов из кружков художественной самодеятельности. В результате уже в январе – феврале 1946 г. ансамбль вновь исполнял концертные программы в полном составе.

Становление ансамбля песни и пляски Марийской государственной филармонии пришлось на тяжелые военные годы, было сопряжено со множеством трудностей. Но несмотря на это яркий самобытный коллектив достойно выступал на всех концертах, знакомя тысячи зрителей нашей страны с музыкально-танцевальным искусством марийского народа. Сейчас он известен как Государственный ансамбль танца «Марий Эл», который является своего рода визитной карточкой нашей республики и продолжает традиции, заложенные еще в довоенное и военное время.

ПРИМЕЧАНИЯ:

[1] Государственный архив Республики Марий Эл (далее – ГА РМЭ). Ф. Р-542. Оп. 1. Д. 12. Л. 26.

[2] ГА РМЭ. Ф. Р-542. Оп. 1. Д. 83. Л. 43.

[3] Наше кочевое счастье // Марийская правда. 1988. 21 октября. С. 4.

[4] ГА РМЭ. Ф. Р-425. Оп. 1. Д. 63. Л. 15.

[5] Концерт Марийского государственного ансамбля песни и пляски // Марийская правда. 1940. 17 июля. С. 3.

[6] ГА РМЭ. Ф. Р-742. Оп. 1. Д. 10. Л. 5.
[7] ГА РМЭ. Ф. Р-425. Оп. 1. Д. 81. Л. 43–44; Ф. Р-742. Оп. 1. Д. 10. Л. 10об.
[8] ГА РМЭ. Ф. Р-434. Оп. 1. Д. 21. Л. 2.
[9] ГА РМЭ. Ф. Р-434. Оп. 1. Д. 21. Л. 3, 11.
[10] ГА РМЭ. Ф. Р-425. Оп. 1. Д. 111. Л. 45.
[11] ГА РМЭ. Ф. Р-742. Оп. 1. Д. 16. Л. 31; Марийская правда. 1943. 11 февраля. С. 2.
[12] ГА РМЭ. Ф. Р-434. Оп. 1. Д. 35. Л. 86.
[13] ГА РМЭ. Ф. Р-434. Оп. 1. Д. 33. Л. 16.
[14] ГА РМЭ. Ф. Р-425. Д. 114. Л. 6, 8.
[15] ГА РМЭ. Ф. Р-434. Оп. 1. Д. 35. Л. 92.
[16] ГА РМЭ. Ф. Р-471. Оп. 1. Д. 481. Л. 14; Д. 484. Л. 66.
[17] ГА РМЭ. Ф. Р-471. Оп. 1. Д. 481. Л. 22.
[18] ГА РМЭ. Ф. Р-742. Оп. 1. Д. 28. Л. 1.

Дарить радость движения

Г.В. Романова, *заместитель директора*
Государственного архива Ульяновской области,
кандидат исторических наук

Аннотация. Статья посвящена жизни и деятельности А.П. Чулкова – уроженца Марийского края, участника Великой Отечественной войны, заслуженного врача РСФСР, кандидата медицинских наук, автора пяти запатентованных изобретений, которые он впервые в травматологии применил для лечения переломов.

Ключевые слова: А.П. Чулков, Йошкар-Ола, Казань, травматология, Ульяновская клиническая больница, изобретатель, авторские свидетельства.

Ульяновские архивисты уделяют большое внимание комплектованию архива фондами личного происхождения, которые имеют большое значение при организации использования документов в историко-краеведческих, учебно-просветительских и патриотических целях. В настоящее время на хранении в Государственном архиве Ульяновской области находится более 300 фондов личного происхождения.

Личные фонды советского и постсоветского периодов представлены документами участников и ветеранов Великой Отечественной войны, руководителей и передовиков производства и сельского хозяйства, представителей интеллигенции, ученых, педагогов, врачей, работников культуры, деятелей искусства. Одни фондодержатели родились, выросли и доблестно трудились на родной ульяновской земле. Есть на хранении фонды и уроженцев других областей, краев и республик, связавших свою биографию с Ульяновской областью.

Одним из документально ярких и информационно насыщенных личных фондов является фонд Алексея Петровича Чулкова (1925–2007) – замечательного уроженца Марийской земли, вскормившей и давшей ему путевку в большую жизнь, защитника Отечества, незаурядного врача, талантливого ученого и руководителя, возвратившего здоровье десяткам тысяч людей.

А.П. Чулков. 1975 г.

Документы личного фонда А.П. Чулкова поступили на хранение в 1994 г. от самого фондодержателя. Фонд содержит 21 единицу хранения за 1962–1984 гг. Это документы биографического и служебного характера, результаты его профессиональной и научной деятельности (публикации в научных журналах, диссертационное исследование и автореферат, научные отзывы на его работы), описания изобретений и авторские свидетельства на них, фотографии с фиксацией медицинских аппаратов и приспособлений, результатов изобретений и лечения пациентов[1].

Алексей Петрович Чулков родился 30 марта 1925 г. в столице Марийской автономной области г. Краснококшайске (ныне г. Йошкар-Ола – столица Республики Марий Эл). В 1930 г. семья Чулковых переехала в г. Казань Татарской АССР. В школе Алексей учился с большим желанием, рано проявился у него интерес к технике и конструированию. В 1940 г. после окончания семилетней школы он поступил в Казанский электротехникум связи[2].

С началом Великой Отечественной войны Алексей, как тысячи его сверстников, хотел попасть на фронт, чтобы сражаться с фашистами. 6 февраля 1943 г. в возрасте 17 лет студент Алексей Чулков был призван в ряды Красной армии. Его направляют на пулеметно-минометные курсы.

В мае 1943 г. после учебы рядовой-пулеметчик Чулков воюет с врагом в составе 9-й гвардейской воздушно-десантной бригады. С февраля 1944 г. он сражается с врагом на Карельском фронте связистом в 298-м гвардейском стрелковом полку. В июне 1944 г. участвовал в форсировании реки Свири, где были сильные вражеские укрепления. В одном из ожесточенных боев рядовой Чулков получил тяжелые ранения в голову, ногу, спину и был контужен. Алексея вытащил с поля боя однополчанин, который вскоре сам умер от ран у него на руках[3].

Последовали долгие месяцы лечения в госпиталях. Здесь впервые Алексей увидел стойкость и мужество военных медиков, которые спасали жизни советских бойцов. Он принимает решение связать свою дальнейшую судьбу с медициной, чтобы самому лечить травмы и переломы, возвращать людям радость движения. После победоносного окончания войны в 1945 г. Алексей вернулся к родителям в Казань и завершил обучение в техникуме[4].

В 1946 г. он поступил в Казанский государственный медицинский институт, который закончил с отличием. Будучи студентом Алексей занимается в научном кружке, изучает специальную литературу, его интересуют проблемы разработки различных типов приспособлений и конструкций аппаратов для лечения переломов и травм.

В 1952 г. после окончания института Алексей Петрович поступил в клиническую ординатуру Казанского института травматологии и ортопедии. Он стал внимательно изучать предложенный в 1952 г. компрессионный аппарат Г.А. Илизарова, который получил широкое распространение в Советском Союзе при лечении свежих переломов, несросшихся переломов, ложных суставов и в удлинении конечностей[5].

В 1955 г. после окончания ординатуры А.П. Чулков был направлен на работу в Ульяновскую областную больницу. Это старейшее лечебное учреждение до революции было известно как Александровская губернская больница. Она ведет свою историю с 1801 г., когда на средства симбирского дворянства был выкуплен земельный участок вместе с домом купца Пустынникова, в котором была открыта первая губернская больница на 40 коек. Больнице было присвоено имя императора Александра I. По этому поводу в Санкт-Петербурге была даже отлита памятная медаль «В знак благодарности симбирскому дворянству за подвиг на сооружение больницы». Ко второй половине XIX в. вокруг первого здания больницы был выстроен целый больничный городок с терапевтическим, хирургическим, неврологическим корпусами. Александровская больница считалась одной из лучших в Среднем Поволжье благодаря работе талантливых медиков: докторов медицины Д.И. Иванова, Н.А. Глассона, А.Л. Поленова, хирургов П.К. Делоне, Н.Е. Дроздова, П.А. Музалевского[6].

По приезде в Ульяновск А.П. Чулков в сентябре 1955 г. был назначен на должность заведующего травматологическим отделением областной больницы и внештатного главного травматолога Ульяновской области[7].

Травматологическое отделение было открыто в 1954 г. и в этот период располагало 50 койками и размещалось в крыле второго этажа центрального хирургического корпуса областной больницы.

Ульяновская областная больница. 1967 г.

Здесь работали всего два специалиста-травматолога. В тот период отделение было слабо оснащено аппаратурой и инструментами для производства как консервативного, так и хирургического лечения больных. В основном это были устаревшие и в небольшом количестве шины Белера, рамы Балкановского, деревянные столы для гипсования и операционные инструменты, оставленные после ликвидации эвакогоспиталей, размещавшихся в Ульяновске во время Великой Отечественной войны. Отделение крайне нуждалось в приобретении нового медицинского оборудования и инструментов. Благодаря энергии, трудолюбию и настойчивости нового заведующего удалось кардинально преобразовать и укомплектовать отделения. В 1956 г. в отделении появилось новое медицинское оборудование: передвижной рентгеновский аппарат, операционный ортопедический стол, ортопедический гипсовый стол. В 1958 г. для отделения приобретается нейрохирургический набор инструментов, набор долот, электродрель[8].

При лечении переломов костей необходимо было использовать металлические штифты, пластины и винты. Нужда в них была огромная, а взять их, зачастую, было просто негде. Больные с тяжелыми травмами, опасными для жизни, не могли ждать. Алексей Петрович никогда не опускал руки и всегда находил единственно верное решение. Он обращался на крупные станкостроительные предприятия г. Ульяновска, где в порядке шефской помощи стали изготовлять необходимые при лечении переломов металлические приспособления и конструкции. Благодаря неординарному подходу, неравнодушию и инициативе А.П. Чулкова тысячи людей избежали участи стать инвалидами, обреченными на неподвижность.

Под руководством хирурга Чулкова коллеги стали осваивать новые, более сложные виды операций: костнопластические ампутации, различные виды компрессионного остеосинтеза с наружными и внутренними фиксаторами, артропластические операции на суставах и другие. Он совершенствует хирургические методы лечения больных, проводит операции по вычленению плечевого пояса при злокачественной опухоли плечевого сустава. Если в начале 1950-х гг. преобладали консервативные методы лечения переломов, то с приходом Алексея Петровича расширяется диапазон хирургической деятельности. Он стал широко применять остеосинтезы переломов костей металлическими штифтами, пластинами. В 1956 г. А.П. Чулков проходит специализацию в нейрохирургическом институте в Москве, что позволяет проводить в отделении операции с черепно-мозговыми травмами[9].

А.П. Чулков. 1962 г.

Применяя на практике существующие компрессирующие аппараты Г.А. Илизарова, О.Н. Гудушаури для лечения переломов, пытливый ум

Чулкова анализирует и изучает на практике их достоинства и недостатки. Алексей Петрович ночами сидит над чертежами, бьется над разработкой новых, более совершенных шин и аппаратов для лечения переломов. Неуемная энергия и целеустремленность изобретателя и хирурга приносят прекрасные плоды.

В результате самоотверженной работы и постоянной практики А.П. Чулков изобрел три модификации функциональных шин для консервативного лечения переломов костей нижних конечностей методом постоянного скелетного вытяжения.

В 1961 г. он создает оригинальную конструкцию функциональной шины для лечения переломов костей бедра и голени. Шина была изготовлена на Ульяновском заводе тяжелого станкостроения. Ее отличительные особенности:

– возможность свободной подгонки по размеру поврежденной конечности как при наложении, так и в процессе вытяжения;

– возможность самостоятельной разработки движения в коленном и тазобедренном суставах;

– грузы вытяжения при разработке движений оставались неподвижными с сохранением постоянной силы вытяжения.

Авторское свидетельство № 152537 на изобретение было выдано А.П. Чулкову Государственным комитетом по делам изобретений и открытий СССР с приоритетом от 27 марта 1961 г. В этом же году функциональная шина Чулкова демонстрировалась на выставке Министерства здравоохранения РСФСР, а в 1963 г. была удостоена призовой премии на Всесоюзной выставке достижений народного хозяйства (ВДНХ) в Москве[10].

КОМИТЕТ ПО ДЕЛАМ ИЗОБРЕТЕНИЙ И ОТКРЫТИЙ
при СОВЕТЕ МИНИСТРОВ СССР

АВТОРСКОЕ СВИДЕТЕЛЬСТВО
№ 152537

Настоящее авторское свидетельство выдано
гр. ЧУЛКОВУ Алексею Петровичу

на изобретение "Шина для лечения переломов нижних конечностей"

в соответствии с приложенным описанием по заявке № 723926
с приоритетом от 27 марта 1961 г.

Зарегистрировано в Государственном реестре изобретений Союза ССР
9 ноября 1962 г.

Действие авторского свидетельства распространяется на всю территорию Союза ССР

Заместитель Председателя Комитета

Начальник отдела

Москва, 24 августа 1963 г.

Московская печатная фабрика Госкомиз, 1962. Зак. 18266.

Авторское свидетельство на изобретение, выданное Комитетом по делам изобретений и открытий при Совете Министров СССР А.П. Чулкову . 24 августа 1963 г.

В 1962 г. А.П. Чулков создает вторую конструкцию функциональной шины. По его чертежам шину изготовили в инструментальном цехе Ульяновского завода малолитражных двигателей. Она была испытана в Центральном научно-исследовательском институте травматологии и ортопедии (ЦИТО) в Москве. Известный советский ученый-травматолог, академик Академии медицинских наук СССР Мстислав Васильевич Волков высоко оценил изобретение ульяновского хирурга. В своем отзыве академик отмечал

новаторство и преимущества разработанной шины: «Основным отличием предложенной шины является возможность грузом весом в 1 кг развивать силу натяжения до 10 кг с помощью рычаговой конструкции по типу десятичных весов. Это позволяет произвести хорошую репозицию даже при застарелых переломах; освобождают от необходимости иметь комплект грузов к шине, более удобно, чем пользование грузами. При пользовании шиной больные не жалуются на боль в пятке, что бывает при пользовании другими шинами. Шину легко можно подгонять по размерам поврежденной конечности больного, дать любые необходимые углы сгибания для коленного и тазобедренного суставов при наложенном вытяжении»[11]. На новое изобретение Алексея Петровича ему было выдано авторское свидетельство с приоритетом от 18 февраля 1963 г. за № 175616[12].

В эти же годы А.П. Чулков параллельно разрабатывает компрессионные аппараты для лечения переломов. В 1961 г. он создает ретракционно-компрессионный аппарат с тарирующим приспособлением для лечения переломов длинных трубчатых костей. В истории лечения переломов Чулков впервые применил метод тарирования. Аппарат дал хорошие результаты лечения пациентов с травмами в Ульяновской области и был отправлен в Москву для изучения в ЦИТО. Институт подтвердил новизну и эффективность аппарата, который состоял из двух растяжек, скобы и спицы. При этом особо было отмечено, что он «портативен и недорог». Комитет по делам изобретений и открытий при Совете Министров СССР выдал Алексею Петровичу Чулкову авторское свидетельство №747197 с приоритетом от 7 октября 1961 г.[13]

А.П. Чулков не хотел почивать на лаврах своих достижений, а продолжил работу по усовершенствованию своих изобретений. Он часто вспоминал высказывание великого Леонардо да Винчи: «Бог сотворил наше тело, но мы сами можем сделать его идеальным».

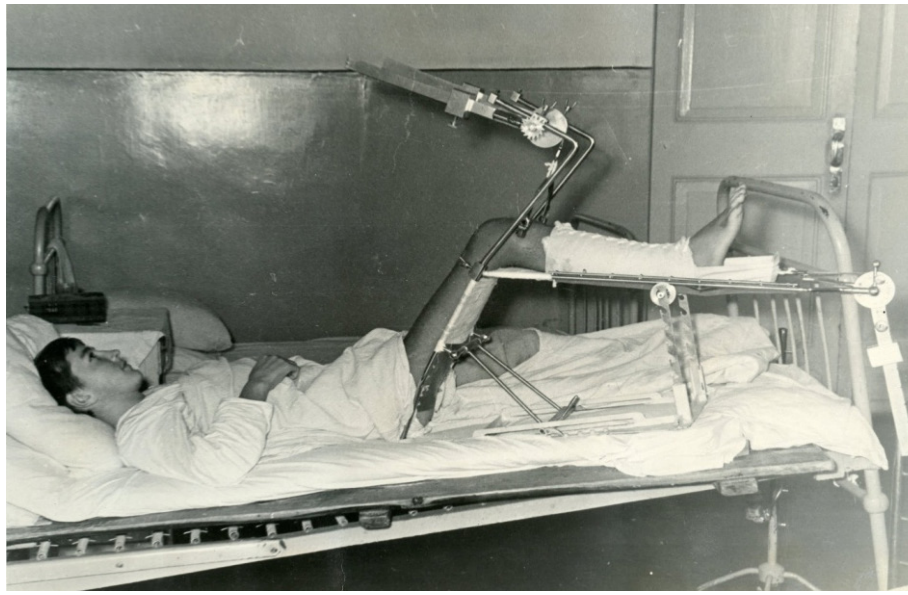

Применение шины с плоскостным вытяжением конструкции А.П. Чулкова. 1960-е гг.

В 1962 г. Чулков создает новаторскую конструкцию дистракционно-компрессионного аппарата для лечения свежих переломов костей голени как дистракционным, так и компрессионным методом. Аппарат состоял из двух растяжек, двух скоб и двух спиц. Авторское свидетельство выдано за № 170623 с приоритетом от 19 марта 1962 г.[14]

Коллеги и единомышленники видели, что врачом-изобретателем движет не жажда славы, а желание облегчить страдания пациентов.

В 1966 г. А.П. Чулков изобретает третью шину с плоскостным вытяжением – балансирующую. Ее отличие от всех известных в медицине функциональных шин состояло в том, как указывалось в авторском свидетельстве на изобретение № 1047302 с приоритетом от 7 января 1966 г., что она позволяла «производить постоянное плоскостное вытяжение и уменьшить количество применяемого при вытяжении груза»[15].

Все эти годы А.П. Чулков продолжает свою научно-исследовательскую деятельность, тесно связанную с врачебной практикой. Травматологическое отделение во главе с А.П. Чулковым становится не только лечебным, но научным и организационно-методическим центром областной травматологической службы. Много внимания Алексей Петрович уделял молодым кадрам. При нем отделение превратилось в ведущий центр подготовки хирургов для работы в районных больницах. На базе отделения проводились обучающие семинары и научно-практические конференции, участниками которых были врачи из соседних регионов Среднего Поволжья[16].

Алексей Петрович активно взаимодействовал и поддерживал профессиональные связи, получал консультативную помощь и научную поддержку своих новаторских идей и изобретений в Центральном научно-исследовательском институте травматологии и ортопедии, Казанском институте травматологии и ортопедии, Куйбышевском медицинском институте. Здесь всегда были рады видеть одаренного хирурга-самородка[17].

Значимым итогом научных изысканий и их практического применения стала защита А.П. Чулковым в 1965 г. диссертации «Лечение переломов костей голени дистракционным и компрессионным методами с дозированием при компрессии» на соискание ученой степени кандидата медицинских наук в Куйбышевском медицинском институте[18]. Известный советский хирург, доктор медицинских наук, И.Н. Аскалонов в своем отзыве на диссертацию отмечал: «А.П. Чулков – молодой инициативный и вдумчивый хирург-практик, достоин присуждения степени кандидата медицинских наук»[19]. В мае 1969 г. для координации научно-практической работы в Ульяновской области было создано научное общество, которое возглавил А.П. Чулков[20].

Высочайший профессионализм врача-хирурга, выдающиеся организаторские способности, внимание к коллегам со временем сделали Алексея Петровича одной из знаковых фигур ульяновского здравоохранения. 5 ноября 1975 г. Указом Президиума Верховного Совета РСФСР Алексею Петровичу Чулкову за заслуги в области народного здравоохранения было присвоено почетное звание «Заслуженный врач РСФСР»[21]. За двадцать лет, с 1956 по 1976 г., под его руководством было проведено более шести тысяч операций. Компрессионные

аппараты и шины конструкции А.П. Чулкова заняли свое достойное место в лечении переломов наряду с аппаратами Г.А. Илизава и К.М. Сиваша.

Ратные подвиги и созидательный труд А.П. Чулкова были отмечены правительственными наградами: орденами Октябрьской Революции и Отечественной войны I степени, медалями «За боевые заслуги», «За победу над Германией в Великой Отечественной войне 1941–1945 гг.», «За доблестный труд», «В ознаменование 100-летия со дня рождения Владимира Ильича Ленина», знаком «Отличник здравоохранения»[22].

После выхода на пенсию в 1984 г. Алексей Петрович ушел с заведывания отделением травматологии, оставаясь врачом-травматологом[23].

А.П. Чулков умер в Ульяновске 29 августа 2007 г.

В народе живет память об Алексее Петровиче Чулкове – искусном хирурге, возвращавшем людям радость движения.

ПРИМЕЧАНИЯ:

[1] Чулков Алексей Петрович. Личный фонд. Ф. Р-4275 // Путеводитель по фондам Государственного архива Ульяновской области. Ульяновск, 2014. Ч. II. С. 650–651.

[2] Государственный архив Ульяновской области (далее – ГАУО). Ф. Р-4275. Оп. 1. Д. 20. Л. 1

[3] Солдаты Победы. Памятная книга. Ульяновск, 2005. Т. 2. С. 247.

[4] ГАУО. Ф. Р-4275. Оп.1. Д. 20. Л. 1.

[5] ГАУО. Ф. Р-4275. Оп.1. Д. 9а. Л. 5.

[6] ГАУО. Ф. Р-4106. Оп.1. Д. 56. Л. 1–8.

[7] ГАУО. Ф. Р-4275. Оп.1. Д. 8. Л. 5 об.

[8] ГАУО. Ф. Р-4275. Оп.1. Д. 9а. Л. 6 об.

[9] ГАУО. Ф. Р-4275. Оп.1. Д. 8. Л. 59–60.

[10] ГАУО. Ф. Р-4275. Оп.1. Д. 19. Л. 18.

[11] ГАУО. Ф. Р-4275. Оп.1.Д. 3. Л. 1–2.

[12] ГАУО. Ф. Р-4275. Оп.1. Д. 19. Л. 11.

[13] ГАУО. Ф. Р-4275. Оп.1. Д. 17. Л. 1.

[14] ГАУО. Ф.Р-4275. Оп.1. Д. 19. Л. 1–2.

[15] ГАУО. Ф. Р-4275. Оп.1. Д. 7. Л. 10.

[16] ГАУО. Ф. Р-4275. Оп.1. Д. 18. Л. 1–2.

[17] ГАУО. Ф. Р-4275. Оп.1. Д. 9а. Л. 12 об.

[18] ГАУО. Ф. Р-4106. Оп.1. Д. 8. Л. 5 об.

[19] ГАУО. Ф. Р-4275. Оп.1. Д. 3. Л. 17.

[20] ГАУО. Ф. Р-4106. Оп.1. Д. 8. Л. 61.

[21] Указ Президиума Верховного Совета РСФСР от 5 ноября 1975 г. № 1029 // Ведомости Верховного Совета РСФСР. 1975. № 46 (892). С. 808.

[22] ГАУО. Ф. Р-4275. Оп.1. Д. 20. Л. 1.

[23] ГАУО. Ф. Р-4275. Оп.1. Д. 9а. Л. 18.

В поисках Дома печати

***В.А. Попов**, старший преподаватель кафедры деревообрабатывающих производств Поволжского государственного технологического университета*

***Ю.А. Пенкин**, доцент кафедры проектирования зданий Поволжского государственного технологического университета*

Аннотация. На протяжении 1930-х гг. в Йошкар-Оле были предприняты две попытки строительства Дома печати. Замысел не удалось реализовать полностью, но результатом стала первооснова здания, в котором сегодня размещается радиомеханический техникум.

Ключевые слова: Дом печати, редакционно-издательский корпус, типографский корпус, градостроительная ситуация, радиомеханический техникум.

В отличие от Домов милосердия, трудолюбия, Народных домов, бытовавших в дореволюционной России, при советской власти понятием «дом» стремились подчеркивать демократический характер страны, в которой народное и государственное стали неразделимы. Поэтому Народные дома переписываются в Дома культуры, а рядом с ними появляются Дома Советов, промышленности, обороны, санитарии, печати и др. Некоторые из этих названий мы можем прочитать на схемах Йошкар-Олы 1930-х гг. Правда, большинство их так и осталось в планах первых пятилеток – и сами учреждения, и непривычные современному слуху названия.

В списке разных йошкар-олинских «домов» фигурировал и Дом печати. На протяжении XX в. этим звучным именем в Йошкар-Оле наделяли разные объекты, в том числе ныне существующие, – например, Республиканскую типографию или Дом печати на берегу Малой Кокшаги, известный также как Дом журналистов. Но более масштабным (не по физическим размерам, а по функциональному охвату) оказался нереализованный проект более раннего времени – 1930-х гг., о котором мы и хотим рассказать. Тот первый Дом печати должен был стать учреждением нового типа – объединить под своей крышей журналистов, редакторов, печатников. В отличие от традиционного типографского здания Дом печати представлялся «как цельный организм с едиными производственными процессами, начинающимися в редакциях и переходящими, для технического завершения, в производственный корпус – типографию»[1]. Аналогичные проекты создавались и воплощались по всей стране, так как печатное слово было важнейшим из средств массовой информации, и оно было действенным инструментом, чтобы доказать всему миру преимущество нового строя. Соответственно, и облик Домов печати должен был отвечать «требованиям, предъявленным к современной советской архитектуре, воплотить в себе основные черты нашей действительности: простоту, силу и жизнерадостность»[2].

Но, несмотря на всю важность и необходимость объекта для Марийской республики, Дом печати, как новаторский символ времени, так и не был построен. Борьба за его строительство и ввод в эксплуатацию в период с начала 1930-х гг. и почти до Великой Отечественной войны сопровождалась переменой площадок и переключением средств на другие титульные объекты города. В целом для Дома печати в разное время были рассмотрены три строительные площадки (Илл. 1), дважды – в 1932–1934 и 1937 гг. – разрабатывалась проектная документация. На второй и третьей площадках строительство частично удалось осуществить, но построенное было использовано по другому назначению.

Илл. 1. Стройплощадки для строительства Дома печати в г. Йошкар-Оле:
1 - площадка 1932 г., 2 - площадка 1934 г., 3 - площадка 1937 г.
Фрагмент схемы генерального плана г. Йошкар-Олы 1938 г.
Проект объединенной зоны охраны объектов культурного наследия г. Йошкар-Олы.
Институт урбанистики (Ленгипрогор). Инв. № 17087/9. СПб., 1991.

Критически настроенный читатель может сказать: «Мы знаем немало неудавшихся проектов довоенной эпохи. Стоит ли писать о том, чего нет?». Да, конечно, в отличие от московского Дворца Советов, который повлиял на развитие всей советской архитектуры, но так и не был построен, наш Дом печати, на первый взгляд, ни на что не повлиял. Но «следы» свои в городе оставил. История его строительства настолько запутана, что претендует на исторический детектив. Познакомившись, насколько возможно, с этой историей, мы можем

назвать данный объект скорее не «домом печати», а «домом печали». Ситуация выглядит парадоксальной также потому, что рассматриваемые события происходили, по историческим меркам, совсем недавно – менее ста лет назад.

Первая площадка. По нашим данным, впервые Дом печати начинает фигурировать в официальных документах в начале 1930-х гг.: тогда его называли просто типографией. Площадка для строительства была законсервирована к югу от областной больницы. Часть контура будущего здания видна у самого нижнего обреза планшета с планом квартала 61 внутриквартальной съемки города 1932 г.[3] (это место находится чуть южнее недавно снесенного кинотеатра «Эрвий»). «Проектируемая типография расположена на вновь застраиваемой территории города Йошкар-Олы и выходит своим фасадом на площадь Свободы [нынешний сад им. Наты Бабушкиной – прим. авт.]. Здание типографии в производственной части одноэтажное, а редакционно-издательская часть имеет три этажа»[4].

Договор на проектирование был составлен в Москве 28 марта 1932 г. между Бюро по проектированию полиграфических предприятий при Полиграфобъединении ВСНХ РСФСР («Полиграфпроект») и Марийским областным издательством[5]. В 1934 г. к строительству приступил Марийский областной коммунально-строительный трест «Мароблкомстройтрест»[6].

Вторая площадка. Искать следы Дома печати в вышеназванном месте бесполезно: для него затем была отведена другая площадка на Советской улице. Вот что постановило заседание президиума горсовета от 10 мая 1934 г.: «Во изменение постановления президиума горсовета от 4/II-34 г. за № 2 по отводу площади под новое строительство:

I. Ввиду того, что отведенная площадка под строительство Дома печати по Зарубинской улице, находящаяся в отдаленности и вблизи больницы, взамен этой площадки отвести для Дома печати по Советской улице на углу ул. Чавайна с фасадом издательского корпуса на Советскую улицу, а производствен. цех вглубь по ул. Чавайна»[7] (Илл. 2). Чтобы спроецировать данную запись на современную градостроительную ситуацию, напомним, что Зарубинской улицей назывались вместе нынешние Комсомольская улица и проспект Гагарина, а улицей Чавайна – нынешний Ленинский проспект.

Чертежный проект переднего фасада Издательского корпуса Дома печати.

Илл. 2. Фасад издательского корпуса Дома печати по проекту 1934 г. Марийская правда. – 1935. – 2 августа. – С. 3.

Следует обратить внимание на то, что уже тогда определилась объемно-планировочная концепция Дома печати как комплекса, состоящего из автономных блоков – производственного и редакционно-издательского, с разной этажностью и с разной ориентацией по сторонам света. При всех переносах места строительства эта концепция сохранялась. Она же предопределила стратегию строительных работ, которые велись в две очереди: приоритет был отдан производственному корпусу.

Этот блок согласно распоряжению Госплана РСФСР, Крайкома и Обкома ВКП(б) следовало сдать уже в IV квартале 1934 г.[8] Но к 1 января 1935 г. он был готов только на 39,77%, а издательский корпус – на 7,2%[9]. Переписка заказчика (издательства) и подрядчика (стройтреста) изобилует взаимными претензиями. Имели место и отклонения от проекта, грозившие надежности конструкции, и непредоставление своевременно данных для организации работ, и другие проблемные моменты, характеризующие в первую очередь ответственность заинтересованных лиц по срокам и качеству строительства.

Для нас, живущих на 90 лет позже описываемых событий, пожалуй, интереснее другое: стройка, хотя и с большим скрипом, все же шла и в итоге дала какие-то результаты, но где их можно увидеть? Что-то, действительно, удалось построить, об этом говорят некоторые данные. Согласно одному из документов, в 1937 г. Госплан отказался выделить лимит в сумме 200 тысяч рублей на достраивание корпуса (производственного?) Дома печати. «Между тем, недостроенный корпус – признанный непригодным для Дома печати – мог бы быть с успехом использован под оборудованный гараж на 60 машиномест»[10], – говорится в документе.

В архивных материалах находим четкое указание места строительства объекта: «…стройплощадка Дома печати расположена в городе Йошкар-Оле по Советской улице с вокзального конца на ее левой (от города) стороне, рядом со вторым зданием Лесотехнического института (на улице Чавайна)»[11]. Сейчас это зона перекрестка Ленинского проспекта и Советской улицы. На одной из схем 2-го проекта планировки Йошкар-Олы 1936 г.[12] комплекс Дома печати выглядит как перегораживающий улицу Чавайна (Ленинский проспект), а один из блоков комплекса показан уже построенным. Однако на другой схеме из того же проекта Дом печати находится все-таки на южной стороне этой улицы и помечен он разным цветом: крыло по ул. Чавайна – как построенное, крыло по Советской ул. – как отнесенное к «строительству 2-ой очереди»[13]. Сейчас место последнего занимает 4-этажный жилой дом № 161. Построенный же блок некоторые краеведы не без основания ассоциируют со стоявшим рядом до 1988 г. одноэтажным зданием, выходившим торцами на проспект (Илл. 3). Этот вопрос активно обсуждался на форуме olacity.ru[14].

Мы можем присоединиться к данной версии с теми доводами, что если типографский корпус был частично построен, то ему полагалось быть, согласно проекту, одноэтажным, с просторными помещениями, соответствующими производственным цехам: наборному, стереотипному, брошюровочному, печатному, а также механической мастерской и др.[15] Следовательно, в этом качестве он действительно подходил для

Илл. 3. Бывшее здание типографского корпуса Дома печати на ул. Чавайна (Ленинский просп., вторая площадка). 1961–1962 гг. Из личного архива А.Ю. Тресцова

гаража, о чем сказано выше. Подтверждают это и косвенные данные, извлекаемые из строительной сметы. Так, в здании предусматривались 40 сборных колонн[16], на которые должны были опираться большепролетные балки[17], например, брусья «по типу герберовских прогонов»[18]. Последние нужны были для устройства фонарей верхнего света*. И хотя все это предполагалось выполнить из традиционного материала – древесины, приведенные подробности характеризуют типографский корпус как передовое в конструктивном отношении производственное здание довоенной Йошкар-Олы, еще не готовившейся принять у себя большие предприятия.

Насколько удалось воплотить задуманное в натуре, мы сказать не можем, но одной из существенных причин задержки строительства оказалась замена составных дощатых опор и прогонов (по проекту) цельными сосновыми брусьями, для которых не были проведены предварительные прочностные расчеты[19]. Далее буквально «всплыла» другая проблема, о которой писала газета «Марийская правда» в 1935 г.: «При выборе площадок для строительства не проводились геологические изыскания, выбирались совершенно неподходящие площадки. Вот один из примеров: Дом печати заложен на болотистом месте, к нему подступает вода, почва становится рыхлой, здание может треснуть. Теперь придется делать дренаж почвы и отводить воду»[20].

Следом за данной публикацией появляется разгромная статья в той же «Марийской правде» под красноречивым заголовком в духе 1930-х гг. «Строительство Дома печати сорвано»[21]. Не вставая ни на чью сторону, автор резюмирует: «Так, вследствие волокиты и безалаберщины Маргиза, безответственности Стройтреста, бюрократического и формального отношения Комбанка, при явном попустительстве

* Сама необходимость устройства так называемых зенитных фонарей в крыше обычно вытекает из потребности обеспечить равномерное естественное освещение больших площадей.

Облплана, вследствие бездеятельности проектного бюро и стройконтроля, несмотря на указанные правительством сроки, судьба будущего Дома печати покрыта мраком неизвестности»[22].

Третья площадка. На этом можно было бы ставить точку в неудавшейся истории со строительством Дома печати в Йошкар-Оле. Далеко не все планы получалось реализовывать в трудные 1930-е гг. Гонка за развитыми капстранами часто превращалась в необоснованную спешку с игнорированием требований здравого смысла. Однако объект был нужен, и к нему возвращаются через некоторое время. По этому поводу Исполнительный комитет Марийской республики обращался в Москву: «В городе Йошкар-Оле Марийской АССР издается пять республиканских газет. Марийское государственное издательство и редакция республиканских газет в данное время размещены в приспособленных, с небольшой кубатурой зданиях. В наиболее тяжелых условиях находится типография в городе, помещающаяся в бывшем торговом здании, крайне неудобном для типографии. Состояние размещения издательства и типографии остро ставит необходимость строительства Дома печати.

В 1937 г. в гор. Йошкар-Оле начато строительство Дома печати <…>.

По соображениям сектора культуры Госплана РСФСР строительство Дома печати на 1938 г. следует законсервировать.

Исполнительный комитет республики находит консервацию строительства Дома печати в гор. Йошкар-Оле совершенно неправильной, считая необходимым в 1939 г. строительство Дома печати окончить полностью, для чего настоятельно просит СНК РСФСР включить в план 1938 г. на продолжение строительства 1400,0 тыс. рублей»[23].

Новый (судя по всему) проект был разработан в 1937 г. проектной мастерской НКМП «Полиграфпроект» (архитектор Левин, старший инженер-конструктор Крылов)[24]. И под строительство Дома печати выделяют уже третью в его истории площадку. «Горсоветом г. Йошкар-Олы для строительства Дома печати был отведен участок в новом квартале, на территории Базарной площади, рядом с участком Комвуза, в районе, застраиваемом и уже частично застроенном новыми зданиями Дома Советов, Госбанка, кино и т.п., т.е. в центре города, отведенном для застройки зданиями общественно-культурного назначения»[25].

Согласно указанным ориентирам, соответствующим градостроительной ситуации Йошкар-Олы 1930-х гг., поиск очередной стройплощадки Дома печати приведет нас на угол современных улиц Пушкина и Палантая. Квартал, действительно, для тех лет был новым, так как находился на самом краю города. Но в то же время данная территория отводилась генеральным планом Йошкар-Олы под новый центр города, где уже были построены или строились здания Дома Советов (сейчас – главный корпус МарГУ), Госбанка (сейчас – Национальный банк РМЭ Центрального банка РФ), кинотеатра «Рекорд» (на его месте сейчас находится здание театра оперы и балета им. Э. Сапаева). Вся территория, занятая ныне данным театром и Йошкар-Олинским аграрным колледжем, вплоть до здания Национального банка, в 1930-е гг. представляла собой Базарную площадь, на которую должен был выходить одним из фасадов Дом печати. И по соседству с новой стройкой оказывался участок Комвуза – так сокращенно называли Высшую коммунистическую

сельскохозяйственную школу. Это еще одно детище 1930-х гг., которое больше запомнилось йошкаролинцам как здание кинолектория и планетария. Оно существовало еще в начале XXI в., а затем было снесено при формировании площади Оболенского-Ноготкова.

Прибыв на указанное в проекте место, мы обнаружим там здание радиомеханического техникума. Так что же, и здесь не удалось построить Дом печати? Не будем торопиться с выводами, лучше ближе познакомимся со зданием. Это памятник архитектуры регионального значения, официальное время строительства – 1940–1960-е гг. Уже немаловажно то, что оба объекта – техникум и Дом печати – относятся к одной исторической эпохе и «претендуют» на одну географическую точку.

Обратимся теперь к словесному описанию, приводимому самими авторами проекта. «Объемное решение здания Дома печати, определенное его кубатурой, значимостью в общей ситуации района, расположением на участке и внутренней функциональной специфичностью, нашло свое выражение в создании двух объемов, связанных объемной соподчиненностью и характером внешнего решения фасадов здания.

Более сильный и выразительный объем 4-этажного корпуса редиздата, трактуемый как доминирующий, расположен фронтом по красной линии ул. № 1.

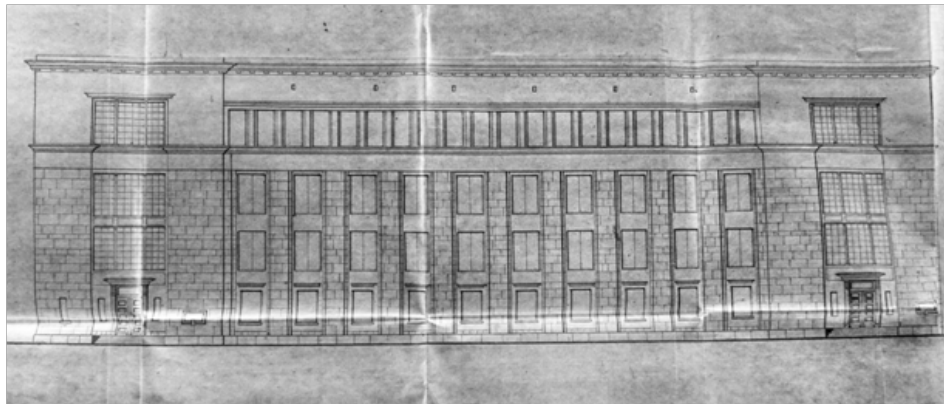

Илл. 4. Фасад редакционно-издательского корпуса Дома печати по проекту 1937 г. ГА РМЭ. Ф. Р-654. Оп. 1. Д. 2.

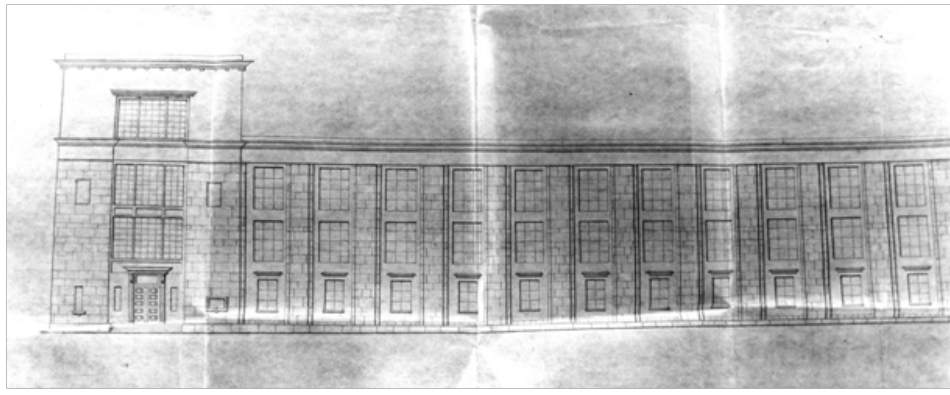

Илл. 5. Фасад типографского корпуса Дома печати по проекту 1937 г. ГА РМЭ. Ф. Р-654. Оп. 1. Д. 2.

Илл. 6. Современный главный корпус радиомеханического техникума (изначально – Дом печати) в процессе строительства. 1940-е гг.
История г. Йошкар-Олы в фотографиях: [электронный ресурс]. – URL:https: // olasity.ru

Общая композиция его – симметричная, чем достигается большая монументальность и уравновешенность здания.

Все здание решено в ритме вертикальных членений пилястрами, создающими впечатление большей высоты здания. <…>

Фасад типографии подхватывает мотив вертикальных пилястр редиздата и заканчивается спокойной гладью глухой рустованной стены, слегка обработанной плоской, неглубокой нишей»[26].

При обсуждении снимка «четвертый оптический цех завода № 297» (Илл. 6) на сайте olacity.ru пользователь Сергей Куликов высказывает свою версию истории здания радиомеханического техникума, заключающуюся в том, «что в 1934 г. именно здесь было начато строительство здания Дома печати, которое фактически «заморозили» в 1938-м. Затем 5 мая 1941 г. заводу № 297 было поручено к 1 августа достроить это здание и оборудовать его под мастерские для будущих школы ФЗО и ремесленного училища. Начавшаяся война изменила сроки строительства и само назначение здания. Оно достраивалось в военное время, но уже для эвакуированных в наш город предприятий, симбиоз которых и составил основу завода № 297»[27].

Илл. 7. Пенкин Ю.А. Перспективный вид Дома печати согласно проекту 1937 г.

Эту версию можно принять с поправкой, что в 1934 г. начинали строить Дом печати не здесь, а на Советской улице. Об этом мы говорили выше в данной статье. Сказанное исследователем вполне укладывается в нашу концепцию при условии, что Дом печати – будущий радиомеханический техникум – начали строить в 1937 г.

Сергей Куликов констатирует, что «здание построено не по опубликованному проекту, но много ли у нас зданий, построенных по первоначальным проектам (исключая типовые), – единицы»[28]. При этом он ориентируется на иллюстрацию в газете «Марийская правда» от 2 августа 1935 г.[29] (Илл. 2). Действительно, сравнивая данную публикацию как с нынешним обликом техникумовского корпуса, так и с его видом на старых снимках, мы не обнаружим сходства. Но в газете, судя по всему, представлен фасад издательского корпуса из первого проекта 1934 г., по которому этот корпус так и не построили на Советской улице. Поэтому естественно такое несовпадение облика двух разных объектов. В одном случае перед нами несколько помпезное здание, отмеченное портиком по центру с парными колоннами. Другой вид (Илл. 4, 5) более строгий и аскетичный, с иными пропорциями, так что решение фасада можно назвать конструктивистским с учетом того, что этот стиль держался в провинции вплоть до начала 1940-х гг.

Мы же попробуем сравнить здание техникума с проектными чертежами Дома печати из архивного дела 1937 г.[30] на примере крыла по улице Палантая. Пропорциональный строй и вся композиция фасада в целом говорят за то, что перед нами попытка реализации того самого проекта.

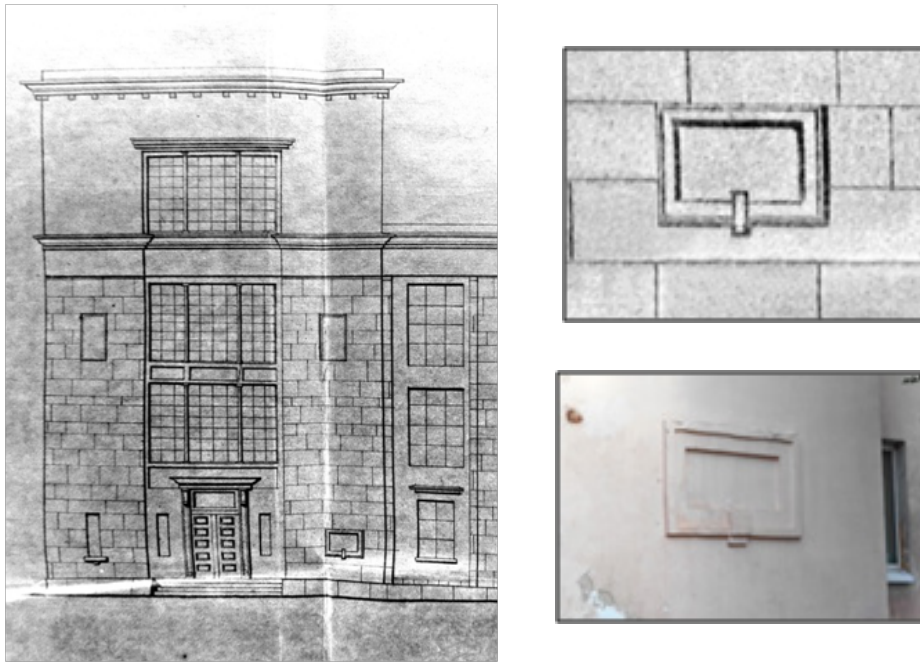

Илл. 8. Деталь фасада Дома печати в проектном и натурном видах (на основе проекта 1937 г.).

Совпадения, возникающие из более конкретных сравнений, достаточно убедительны. Количество осей* между крайними ризалитами одинаково: 10 в том и другом случаях. Частичные обмеры, проведенные авторами данной статьи, показали, что соотношения «ширина оконной ниши / ширина окна», «ширина щеки ризалита / ширина ниши ризалита» совпадают в проекте и в натуре**. Нашлись и специфические детали, которые не могут случайно оказаться на зданиях, построенных по разным проектам, – такие, как рамка с «перевернутым» замковым камнем, у которой также совпадают пропорции в проектном и натуральном виде (Илл. 8).

Другое крыло нынешнего здания техникума (по ул. Пушкина) должно было стать типографским корпусом Дома печати. На его фасаде 11 осей, отсутствует крайний ризалит, что соответствует проектному решению данного корпуса (см. Илл. 5). При этом следует учесть, что проект в любом случае пришлось изменять уже на начальной стадии реализации. Мы уверенно говорим об этом потому, что оба корпуса проектировались примыкающими друг к другу под углом 100°[31]: это соответствовало генплану города 1936 г., по которому улица Пушкина должна была здесь слегка отклоняться к северо-западу[32]. В итоге же улица Пушкина прошла по одной прямой, в результате чего оба корпуса Дома печати соединились под прямым углом. В целом здание удалось построить только на высоту двух этажей против четырех проектных этажей для издательского корпуса и трех для типографского корпуса (Илл. 7). В таком виде недострой, переданный под ремесленное училище заводу № 297, встретил Великую Отечественную войну, что видно на старых фотографиях[33].

Дальнейшая история здания претендует на отдельную статью, так как оно уже с тех пор служило совершенно иным целям, никак не соответствовавшим первоначальному замыслу: и в качестве заводского цеха, и в качестве техникума (сначала оптико-механического, затем радиомеханического).

Рациональная идея совмещения издательской и печатной деятельности в одних стенах так и не получила воплощения. В разные времена в разных местах города для этих целей были построены республиканская типография и Дом печати (последний – для размещения редакций и издательств).

Наше исследование ограничивается замыслом довоенных пятилеток, доведенным до уровня проектной документации и частично построенных зданий – одного, утраченного, на Ленинском проспекте, другого – используемого для учебного заведения, на улице Пушкина. Данное исследование, с одной стороны, позволяет поближе познакомиться с трудностями развития Йошкар-Олы и в целом строительной деятельности в Советском государстве 1930-х гг., а с другой, уточняет биографию объекта культурного наследия регионального значения «Техникум радиомеханический. Корпус главный», который мы привыкли считать изначально построенным как учебное заведение.

---

* По строительной терминологии под осями понимается количество вертикальных рядов окон.

** Наиболее убедительным было бы сравнение размеров, но сделать это затруднительно ввиду неуказанных масштабов на чертежах проекта.

ПРИМЕЧАНИЯ:

[1] Государственный архив Республики Марий Эл (далее – ГА РМЭ). Ф. Р-654. Оп. 1. Д. 2. Л. 2.
[2] ГА РМЭ. Ф. Р-654. Оп. 1. Д. 2. Л. 16.
[3] ГА РМЭ. Ф. Р-844. Оп. 1. Д. 2.
[4] ГА РМЭ. Ф. Р-355. Оп. 1. Д. 30. Л. 63.
[5] ГА РМЭ. Ф. Р-355. Оп. 1. Д. 30. Л. 93.
[6] ГА РМЭ. Ф. Р-355. Оп. 1. Д. 30. Л. 97.
[7] ГА РМЭ. Ф. Р-355. Оп. 1. Д. 30. Л. 200.
[8] ГА РМЭ. Ф. Р-355. Оп. 1. Д. 30. Л. 440 об.
[9] ГА РМЭ. Ф. Р-355. Оп. 1. Д. 30. Л. 303.
[10] ГА РМЭ. Ф. Р-654. Оп. 1. Д. 4. Л. 17.
[11] ГА РМЭ. Ф. Р-355. Оп. 1. Д. 30. Л. 262.
[12] ГА РМЭ. Ф. Р-844. Оп. 1. Д. 16.
[13] ГА РМЭ. Ф. Р-844. Оп. 1. Д. 16.
[14] У нового моста // История города Йошкар-Олы в фотографиях: [электронный ресурс]. URL: http://olacity.ru/details.php?image_id=1579&mode=search.
[15] ГА РМЭ. Ф. Р-355. Оп. 1. Д. 30. Л. 365.
[16] ГА РМЭ. Ф. Р-355. Оп. 1. Д. 30. Л. 556.
[17] ГА РМЭ. Ф. Р-355. Оп. 1. Д. 30. Л. 168.
[18] ГА РМЭ. Ф. Р-355. Оп. 1. Д. 30. Л. 169.
[19] ГА РМЭ. Ф. Р-355. Оп. 1. Д. 30. Л. 238 об.
[20] Марийская правда. 1935. 8 июня. С. 3.
[21] Марийская правда. 1935. 2 августа. С. 3.
[22] Марийская правда. 1935. 2 августа. С. 3.
[23] ГА РМЭ. Ф. Р-654. Оп. 1. Д. 4. Л. 162–163.
[24] ГА РМЭ. Ф. Р-654. Оп. 1. Д. 2.
[25] ГА РМЭ. Ф. Р-654. Оп. 1. Д. 2. Л. 3.
[26] ГА РМЭ. Ф. Р-654. Оп. 1. Д. 2. Л. 14–16.
[27] Четвертый оптический цех завода № 297 // История города Йошкар-Олы в фотографиях: [электронный ресурс]. URL: http://olacity.ru/details.php?image_id=2535&mode=search.
[28] Четвертый оптический цех завода № 297 // История города Йошкар-Олы в фотографиях: [электронный ресурс]. URL: http://olacity.ru/details.php?image_id=2535&mode=search.
[29] Марийская правда. 1935. 2 августа. С. 3.
[30] ГА РМЭ. Ф. Р-654. Оп. 1. Д. 2.
[31] ГА РМЭ. Ф. Р-654. Оп. 1. Д. 2. Л. 3–4.
[32] ГА РМЭ. Ф. Р-844. Оп. 1. Д. 16.
[33] Четвертый оптический цех завода № 297 // История города Йошкар-Олы в фотографиях: [электронный ресурс]. URL: http://olacity.ru/details.php?image_id=2535&mode=search.

Влюблен в свой край родной

***О.А. Степанов**, главный специалист-эксперт отдела по делам архивов Министерства культуры, печати и по делам национальностей Республики Марий Эл*

Аннотация. Статья посвящена жизни и творчеству краеведа Аркадия Федоровича Степанова. Использованы фотографии из личного архива О.А. Степанова.

Ключевые слова: Аркадий Федорович Степанов, краевед, марийские просветители.

А.Ф. Степанов. Вторая половина 1960-х гг.

В 2023 г. исполняется 90 лет со дня рождения моего отца – Аркадия Федоровича Степанова.

А.Ф. Степанов родился 14 мая 1933 г. в деревне Малые Вележи Звениговского района Марийской автономной области в многодетной крестьянской семье. Окончил Кужмарскую семилетнюю школу. С 1952 по 1955 г. проходил службу в Группе советских войск в Германии (г. Магдебург). После завершения военной службы продолжил обучение в Красногорской вечерней школе. В 1963 г. окончил Марийский государственный педагогический институт им. Н.К. Крупской и был направлен учителем истории в Елееевскую среднюю школу Параньгинского района, где проработал до 1970 г. А.Ф. Степанов активно использовал краеведческий материал на уроках, прививал учащимся интерес к истории и любовь к отчему краю, занимался сбором этнографического материала. В 1970 г. он предложил создать школьный музей. Эту идею на практике воплотил один из его учеников В.А. Глушков, ставший впоследствии учителем истории в родной школе. По предложению А.Ф. Степанова в 1973 г. на здании Елееевской средней школы была установлена памятная доска, посвященная марийскому просветителю С.А. Нурминскому, по инициативе которого школа была открыта в 1870 г.

Круг интересов моего отца был довольно широк, охватывал историю образования, религии, системы оздоровления, развитие личных подсобных хозяйств. Первая его статья появилась на страницах газеты «Марий коммуна» еще в период учебы в Марийском государственном педагогическом институте им. Н.К. Крупской. В период работы в Елееевской средней школе сотрудничество со средствами массовой информации продолжилось. В газете «Марий коммуна» и журнале «Ончыко» появляются статьи по истории и культуре марийского народа. Так, в четвертом номере журнала «Ончыко» за 1968 г. был опубли-

кован очерк «Марий суан нерген» («О марийской свадьбе»), подготовленный им на основе полевого материала, собранного в этнографических экспедициях в период учебы в Марийском государственном педагогическом институте им. Н.К. Крупской. В шестом номере журнала «Ончыко» за 1969 г. был опубликован этнографический очерк о возникновении и эволюции жилищ у древних мари. Очерк был переведен на русский язык и опубликован в газете «Марийская правда» за 5 октября 1990 г.

А.Ф. Степанов и министр культуры Марийской АССР А.В. Краснов во время прогулки в зимнем лесу. Начало 1970-х гг.

В 1970 г. по предложению министра культуры Марийской АССР А.В. Краснова отец перешел работать в аппарат Министерства культуры Марийской АССР. С 1975 по 1977 г. он руководил Республиканским краеведческим музеем, с 1977 по 1982 г. занимал должность ответственного секретаря Марийского отделения Всероссийского общества охраны памятников истории и культуры. Затем вернулся работать в Министерство культуры Республики Марий Эл, где прослужил до 2000 г.

В этот период им были написаны статьи, посвященные вопросам охраны памятников истории и культуры республики, инструкции по выявлению, изучению и описанию памятников и памятных мест трудовой славы, памятников народного творчества. В 1979 г. А.Ф. Степановым был издан каталог «Памятники истории и культуры Марийской АССР», выдержавший три издания. В 1980 г. он в соавторстве с историком М.Т. Сергеевым опубликовал книгу «Когда оживает прошлое», посвященную историко-революционным памятникам Марийской АССР.

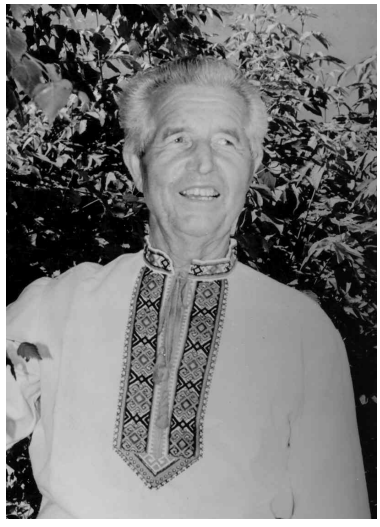

А.Ф. Степанов. 2005 г.

А.Ф. Степанов немало сделал для изучения истории развития образования в Марийском крае. Дважды публиковался его историко-краеведческий очерк «Просветитель С.А. Нурминский». В 2000 г. издал сборник под названием «Просветитель С.А. Нурминский» (статьи, очерки, документальные материалы). В нем собран богатый материал, связанный с жизнью и деятельностью этого просветителя-педагога.

Аркадий Федорович собрал и опубликовал ценные, неизвестные сведения о некоторых просветителях прошлого,

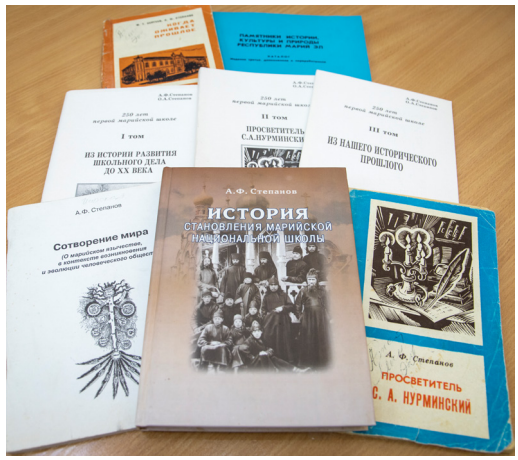

Наиболее значимые научно-популярные и краеведческие труды А.Ф. Степанова

вышедших из мари. В его работах освещалась деятельность многих марийских просветителей.

Несколько статей отца были посвящены истории религии. В результате кропотливых исследований им была подготовлена книга «Сотворение мира» о марийском язычестве в контексте возникновения и эволюции человеческого общества. Также он много внимания уделял системам оздоровления. По этой теме им было написано несколько брошюр.

Труд Аркадия Федоровича был по достоинству оценен. Он награжден медалью «Ветеран труда», почетными грамотами Министерства культуры Республики Марий Эл, отмечен нагрудным знаком Центрального комитета профсоюза работников культуры СССР «Отличник культурного шефства над Вооруженными Силами СССР».

Аркадий Федорович Степанов умер 24 апреля 2008 г. В мае 2008 г. вышла подготовленная им книга «История становления марийской национальной школы», получившая высокую оценку ученых республики. В издании систематизирован богатый исторический материал по развитию школьного дела в Марийском крае в дореволюционный период и в период Марийской автономной области, представлены сведения о марийских просветителях. Книга стала своеобразным памятником человеку, бесконечно влюбленному в свой край и по крупицам собиравшему материалы по истории и культуре родной земли.

Перечень наиболее значимых научно-популярных и краеведческих трудов А.Ф. Степанова:

1. Памятники истории и культуры Марийской АССР: каталог / Ответственный за выпуск А.Ф. Степанов. – Йошкар-Ола, 1979. 92 с.
2. Сергеев М.Т. Когда оживает прошлое: историко-революционные памятники Марийской АССР / М.Т. Сергеев, А.Ф. Степанов. – Йошкар-Ола, 1980. 112 с.
3. Степанов А.Ф. Просветитель С.А. Нурминский: историко-краеведческий очерк / А.Ф. Степанов. – Йошкар-Ола, 1989. 94 с.
4. Степанов А.Ф. 250 лет первой марийской школе / А.Ф. Степанов, О.А. Степанов. – Йошкар-Ола, 2000. Т. 1. Из истории развития школьного дела до XX в. 104 с.
5. Степанов А.Ф. 250 лет первой марийской школе / А.Ф. Степанов, О.А. Степанов. – Йошкар-Ола, 2000. Т. 2. Просветитель С.А. Нурминский. 164 с.
6. Степанов А.Ф. 250 лет первой марийской школе / А.Ф. Степанов, О.А. Степанов. – Йошкар-Ола, 2000. Т. 3. Из нашего исторического прошлого. 56 с.
7. Степанов А.Ф. Сотворение мира: о марийской народной вере (язычестве) в контексте возникновения и эволюции человеческого общества / А.Ф. Степанов. – Йошкар-Ола, 2008. 112 с.
8. Степанов А.Ф. История становления марийской национальной школы / А.Ф. Степанов. – Йошкар-Ола, 2008. 280 с.

30 лет Марийской митрополии

***Дмитрий Смирнов**, диакон*

Аннотация. В публикации рассмотрена краткая история становления и развития Марийской митрополии. Фотографии предоставлены пресс-службой Марийской митрополии.

Ключевые слова: Йошкар-Олинская и Марийская епархия, Православный центр, Марийская митрополия, митрополит Иоанн (Тимофеев).

История Марийской митрополии может иметь несколько точек отсчета. С известной условностью мы можем прослеживать ее с 1929 г., когда было образовано Марийское викариатство Нижегородской епархии. Альтернативой является 1934 г., когда викариатство стало самостоятельной епископией. Тем не менее, в связи с арестом епископа Леонида (Антощенко) в 1937 г. и отсутствием его преемника Марийская кафедра де-факто прекратила свое существование. Заново учреждена она была лишь в 1993 г., и данная точка отсчета является официальной.

Вопрос о выделении территории Марий Эл из состава Казанской епархии и учреждении самостоятельной кафедры был решен 11 июня 1993 г. на заседании Священного Синода. 25 июля 1993 г. в храме Рождества Пресвятой Богородицы села Семеновка патриарх Алексий II рукоположил архимандрита Иоанна (Тимофеева) в епископа Йошкар-Олинского и Марийского. Именно эта дата считается днем образования Марийской епархии.

1990-е гг. были непростым временем для молодой епископии. Приходилось сталкиваться с массой трудностей как материального, так и организационного характера. Не имелось даже помещения для епархиального управления. Республиканские власти обещали к октябрю 1993 г. передать епархии дом Пчелина, однако это решение осталось невыполненным. Епархия была вынуждена ютиться в маленьком двухэтажном строении на территории храма в с. Семеновка.

Многие храмы, которые в начале 1990-х гг. активно передавали верующим, требовали реставрации. В Йошкар-Оле действовала только Воскресенская церковь, переделанная из административного здания в конце 1980-х гг. Остро стояла проблема нехватки духовенства: к концу 1993 г. из 33 храмов епархии 8 не имели священников. Весь клир епархии в это время составлял 32 священника и 5 диаконов.

Несмотря на множество трудностей епархия развивалась. В своих трудах священнослужители нашли надежных помощников в лице мирян. В том же 1993 г. активные прихожане г. Йошкар-Олы образовали первое православное объединение «Духовно-просветительское Мироносицкое братство».

Епархия уделяла большое внимание работе с детьми. 21 ноября 1993 г. был создан детско-юношеский хор «Благовест». Всего же по республике действовало 10 воскресных школ, в которых обучалось около 700 детей.

В 1994 г. началось возрождение монашеской жизни в Марийском крае. Дореволюционные монастыри были закрыты еще в 1920-х гг. Большинство их насельников погибло в годы политических репрессий, и лишь единицы застали послевоенное время. 1 ноября 1994 г. в республику прибыли две монахини Свято-Введенского Толгского женского монастыря: Варнава (Колчина) и Ардалиона (Кислицина). По благословению патриарха Алексия II им предстояло возродить Мироносицкий монастырь в с. Ежово, возвращенный епархии 11 ноября 1993 г.

Всего за 1994 г. было открыто 9 храмов, из которых самым значимым стал Никольский собор в Волжске. В этом же году была создана первая епархиальная структура: отдел образования, который возглавил протоиерей Сергий Филонов.

Проблема нехватки помещений была частично решена в 1995 г. 30 июня администрация г. Йошкар-Олы передала епархии здание бывшего детского сада, находившегося по адресу: ул. Карла Маркса, д. 81. Этот небольшой дом, названный Православным центром, сыграл заметную роль в жизни епархии. В его стенах продолжило свою деятельность Мироносицкое братство. Здесь открылась воскресная школа, работали кружки, проводил спевки хор «Благовест». Позже здесь была размещена часть епархиальных отделов. В Православном центре регулярно проводились встречи правящего архиерея с прихожанами. В 2006 г. данное здание было снесено, а на его месте построен современный Православный центр, двери которого открылись в декабре 2010 г.

В 1995 г. была создана новая структура епархии: отдел социального служения и церковной благотворительности, который возглавил протоиерей Сергий Филонов. Экономика Марий Эл в данный период находилась в состоянии затяжного кризиса, что тяжело отражалось на населении. В Православном центре начала действовать благотворительная столовая, был организован сбор одежды и ее выдача нуждающимся. Аналогичную функцию выполнял Православный центр в г. Волжске, открывшийся при Никольском соборе.

В декабре 1995 г. епархия приступила к систематической работе в местах лишения свободы. Указом епископа Иоанна во все тюрьмы и исправительно-трудовые колонии были назначены священники. Примерно в это же время было положено начало взаимодействию Марийской епархии с представителями Вооруженных сил Российской Федерации. Ответственным за вышеуказанную работу был также назначен протоиерей Сергий Филонов.

Малоизвестным фактом является то, что в 1995–1996 гг. в Йошкар-Оле действовал филиал заочного отделения православного Свято-Тихоновского богословского института. Его открытие стало инициативой активных мирян, поддержанной епархией. Учебные материалы и лекции доставлялись из Москвы, оттуда же приглашали преподавателей для приема экзаменов. Однако в силу ряда объективных причин работа филиала была прекращена в 1997 г.

Регулярное присутствие епархии в информационном пространстве начинается с 1996 г., когда вышел первый номер епархиальной газеты (ныне журнал) «Мироносицкий вестник». Редактор издания – диакон Александр Жирнов – занимает эту должность до настоящего времени. Редакция «Мироносицкого вестника» стала базой для будущего

информационно-издательского отдела. Данным отделом был подготовлен к печати ряд книг, первая из которых, «Молитвослов Схиигумена Саввы», вышла в 2003 г. В сентябре 2002 г. начал действовать официальный сайт Йошкар-Олинской и Марийской епархии.

Параллельно епархия развивала контакты с республиканскими средствами массовой информации. В 1995 г. в эфире республиканского радио появилась передача «Возрождение», а в 1996 г. журналист ГТРК «Марий Эл» В.А. Аникова начала выпускать авторскую телепередачу «Преображение».

В 1996 г. был образован миссионерский отдел, который возглавил иерей Евгений Сурков. Своей целью миссионеры ставили не только проповедь православной веры, но и противодействие широко распространившимся в 1990-е гг. деструктивным культам.

В 1997 г. епархия получила дом Пчелина, передача которого затягивалась еще с 1993 г. Здание находилось в аварийном состоянии и требовало капитального ремонта. Восстановительные работы продолжались на протяжении 4 лет, только в 2001 г. епархиальное управление переехало из Семеновки в Йошкар-Олу.

В 1997 г. на базе Православного центра г. Йошкар-Олы было образовано Сестричество во имя преподобномученицы великой княгини Елисаветы, целью которого являлся уход за больными и престарелыми людьми. Фактически, подобная работа велась добровольцами с самого создания епархии. Более того, для обучения сестер милосердия при медицинском училище в 1993 г. была создана специальная группа. Однако теперь патронажная служба была поставлена на новый организационный уровень. В 1997 г. в больницах г. Йошкар-Олы были открыты первые молельные комнаты, опекавшиеся сестрами милосердия.

В мае 1998 г. состоялась первая научно-богословская конференция «Христианское Просвещение и Русская Культура». Данные конференции проводились ежегодно, став площадкой для встреч педагогов, историков, филологов и всех неравнодушных к актуальным проблемам в их историческом и культурологическом контексте.

19 июля 1999 г. на территории епархии был открыт первый мужской монастырь – Богородице-Сергиева пустынь, расположенная в Килемарском районе Республики Марий Эл.

В том же году начала свою работу Комиссия по канонизации святых. Сотрудниками комиссии была проведена значительная работа по сбору и обобщению информации по истории православия в Марийском крае в XIX–XX вв. На настоящий момент произведена канонизация 7 новомучеников, пострадавших за веру на территории республики.

1 сентября 2000 г. приступила к работе МОУ «Гимназия им. преподобного Сергия Радонежского», инициаторами открытия которой выступили отдел религиозного образования епархии и православная общественность города. Директором гимназии до настоящего времени является протоиерей Евгений Сурков.

В 2001 г. было положено начало работе переводческой комиссии, занимавшейся переложением Священного Писания и богослужебных текстов на марийский язык. Свою работу комиссия начала с выпуска периодических изданий «Мироносиц лудыш» на луговом и «Мироносиц шамак» на горномарийском языке. За минувшие годы комиссией

был реализован ряд проектов, из которых наиболее значимыми стали переводы Псалтири, Нового Завета, а также текста литургии Иоанна Златоуста.

В июне 2005 г. прошло первое собрание Православного общества трезвости в честь иконы Божией Матери «Неупиваемая Чаша». В обществе оказывается помощь страдающим недугом пьянства и их родственникам, читаются лекции, проводятся регулярные молебны, устраиваются совместные походы на святые источники и паломнические поездки.

12 июня 2016 г. в жизни епархии произошло знаменательное событие – первосвятительский визит Патриарха Московского и всея Руси Кирилла, освятившего Благовещенский кафедральный собор г. Йошкар-Олы.

В преддверии визита Святейшего Патриарха было создано молодежное объединение «Православные добровольцы Марий Эл». Члены этого движения помогают при проведении богослужений, крестных ходов и различных мероприятий, а также занимаются социальной работой: посещают больных и престарелых людей, детские дома, реабилитационные центры.

Одно из важнейших событий в истории епархии произошло 6 октября 2017 г., когда постановлением Священного Синода Йошкар-Олинская и Марийская епархия была реорганизована в Марийскую митрополию. Из ее состава выделялась Волжская епархия, включившая в себя территорию Волжского, Куженерского, Мари-Турекского, Моркинского, Новоторъяльского, Параньгинского и Сернурского районов Республики Марий Эл. Возглавить новообразованную епархию предстояло игумену Феофану (Данченкову), чья епископская хиротония состоялась 18 ноября 2017 г. Правящий архиепископ Иоанн (Тимофеев) был возведен в сан митрополита 4 ноября 2017 г.

12 мая 2022 г. состоялось открытие общественной организации «Общество духовно-нравственного развития жителей Республики Марий Эл». Членами общества стали представители духовенства, работники образования, культуры, общественные деятели республики. Целью данного общества является попечение о развитии региональной системы духовно-нравственного и религиозного просвещения в нашей республике.

Таковы основные вехи становления и развития современной Марийской митрополии, зафиксированные в епархиальных документах. История православия в Марийском крае в постсоветский период ждет своих исследователей.

Алексий II, Святейший Патриарх Московский и всея Руси, во время богослужения в церкви Рождества Пресвятой Богородицы с. Семеновка. 25 июля 1993 г.

Встреча Святейшего Патриарха Московского и всея Руси Кирилла в Йошкар-Оле. 12 июня 2016 г.

Кирилл, Святейший Патриарх Московский и всея Руси, во время освящения Благовещенского кафедрального собора г. Йошкар-Олы. 12 июня 2016 г.

Иоанн, митрополит Йошкар-Олинский и Марийский, и Феофан (слева), епископ Волжский и Сернурский, во время Божественной литургии в Благовещенском кафедральном соборе г. Йошкар-Олы по случаю 5-летия образования Марийской митрополии. 6 октября 2022 г.

Отделение Российского исторического общества в Республике Марий Эл

«Извлекать из праха архивов живые основы для изучения истории…»

***М.Д. Дорофеев**, сотрудник пресс-службы Российского исторического общества*

Аннотация. В статье кратко представлена дореволюционная и современная история и деятельность Российского исторического общества.

Ключевые слова: Российское историческое общество, публикация архивных документов, сохранение национальной памяти, патриотическое воспитание молодежи.

Датой основания Русского исторического общества принято считать 4 июня 1866 г., когда император Александр II утвердил устав Общества.

Император Александр II

Начальный период работы РИО был связан прежде всего с именами двух императоров: Александра II и Александра III, а также первого председателя Общества князя Петра Андреевича Вяземского и политического деятеля Александра Александровича Половцова. С самого начала деятельность Русского исторического общества патронировалась царствующим домом: почетным членом РИО был наследник Цесаревич Александр Александрович (будущий император Александр III), а через несколько лет после основания Общество получило наименование Императорское Русское историческое общество. Наименование давало значительное преимущество: оно подчеркивало, что император взял Общество под свое личное покровительство, а председатель РИО по всем связанным с его деятельностью вопросам может самостоятельно в установленном порядке обращаться к самому императору, минуя министра народного просвещения, которому был формально подчинен.

Первый председатель Общества П.А. Вяземский

Деятельность Императорского Русского исторического общества была сконцентрирована вокруг публикации исследований в области истории. Уставом РИО главной его целью было обозначено издание «Сборника», который определялся как «выходящий в свет без определенных сроков и заключающий материалы в том виде, в каком они находятся в архивах и у частных лиц, с объяснениями, примечаниями, комментариями, которые признаны будут Советом Общества необходимыми». За 50 лет работы Общества были изданы 148 томов документальных публикаций «Сборников Русского исторического общества». Были опубликованы материалы екатерининской Уложенной

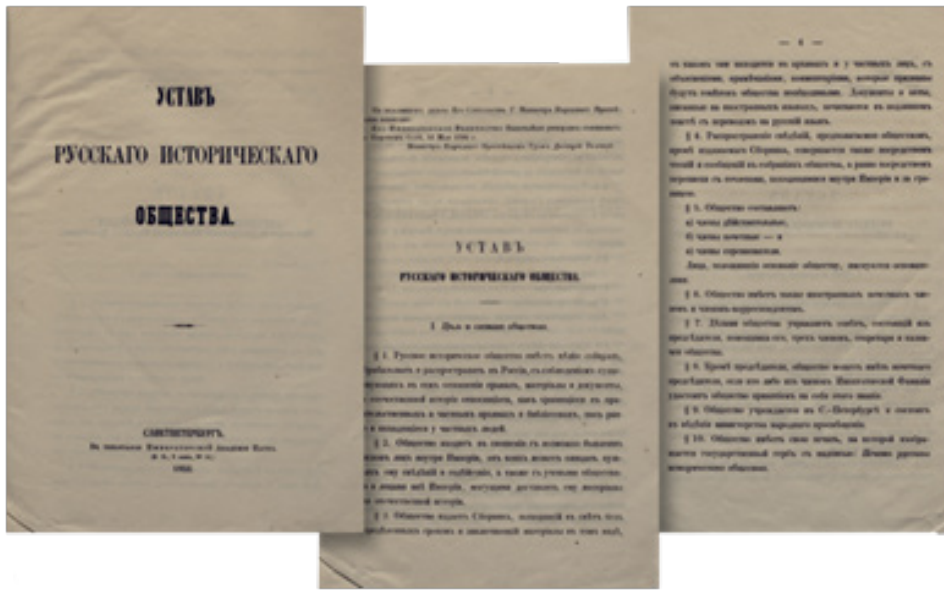

УСТАВЪ

РУССКАГО ИСТОРИЧЕСКАГО

ОБЩЕСТВА.

УСТАВЪ

РУССКАГО ИСТОРИЧЕСКАГО ОБЩЕСТВА.

Первая редакция Устава Русского исторического общества. 1866 г.

Заседание Императорского Русского исторического общества. 1908 г.

комиссии – предшественницы российского парламента, документы по истории Отечественной войны 1812 г., обширная дипломатическая переписка.

Обложка X тома «Сборника Русского исторического общества». 1872 г.

«Много еще трудов предстоит нам, русским, по истории – этой отрасли знания, успехами которой измеряется степень просвещения нации. Мудростью Государя Императора нам уже дарована возможность прилежно извлекать из праха архивов живые основы для такого изучения, а Вашему Императорскому Высочеству русская историческая наука уже обязана богатым приращением своих источников. Да продолжает она под благотворным покровительством Вашим обогащаться на освещении нашего прошлого, на преуспеяние истины в бытописаниях, как и в жизни, чтобы при помощи собираемых сокровищ, при могущественном содействии Вашем создалась, наконец, правдивая, вполне достойная своего предмета, история...», – из обращения члена Совета Общества Я.К. Грота к цесаревичу Александру Александровичу 25 ноября 1873 г.

В состав Общества входили крупнейшие историки второй половины XIX в., с ним сотрудничали Сергей Михайлович Соловьев, Сергей Федорович Платонов, Василий Осипович Ключевский.

Последний председатель Русского исторического общества великий князь Николай Михайлович был расстрелян в январе 1919 г. во дворе Петропавловской крепости «в порядке красного террора» – «в ответ на злодейское убийство в Германии товарищей Розы Люксембург и Карла Либкнехта».

С его гибелью деятельность Общества прекратилась не сразу – члены РИО пытались продолжать работу, однако без финансирования это было невозможно, и в 1920 г. Русское историческое общество было распущено общим собранием Академии наук за неимением средств для продолжения своей деятельности.

Новый этап развития РИО

Спустя почти 100 лет, в 2012 г., объявленном Годом российской истории, несколько крупнейших российских историков, в том числе ректор МГИМО Анатолий Васильевич Торкунов, научный руководитель Института всеобщей истории РАН Александр Оганович Чубарьян и научный руководитель Института археологии и этнографии Сибирского отделения РАН Анатолий Пантелеевич Деревянко, выступили с инициативой возродить Историческое общество. 20 июня 2012 г. 27 ведущих российских учреждений образования, науки и культуры, исследовательских фондов и СМИ дали ответ на вызовы современности, воссоздав Российское историческое общество в организационно-правовой форме ассоциации.

Среди учредителей Российского исторического общества – Российская академия наук, Московский государственный университет имени М.В. Ломоносова, Санкт-Петербургский государственный университет, Московский государственный институт международных отношений МИД России, Государственный исторический музей, Эрмитаж, Российская государственная библиотека и другие значимые учреждения.

С момента возрождения Российского исторического общества в 2012 г. его бессменным председателем является Сергей Нарышкин. При его непосредственном участии организуются и проводятся все основные мероприятия: историко-документальные выставки, круглые столы, научные конференции, презентации книгоиздательских и кинодокументальных проектов. Кроме того, Сергей Нарышкин также является председателем совета фонда «История Отечества», который был создан в 2016 г. указом Президента Российской Федерации как инструмент поддержки деятельности, проводимой Российским историческим обществом.

Председатель Российского исторического общества С.Е. Нарышкин

Согласно Уставу целью Российского исторического общества является объединение усилий общества, государства, ученых и любителей истории для формирования общероссийской исторической культуры на основе объективного изучения, освещения и популяризации отечественной и мировой истории, сохранения национальной памяти. Ключевые цели, задачи и стратегия развития Российского исторического общества ежегодно обсуждаются на общем собрании. В частности, на собраниях утверждается перечень приоритетных тем РИО, который служит ориентиром для членов Общества при планировании их текущей деятельности. В этой встрече принимают участие сотни делегатов со всей страны – известные ученые, педагоги, общественные деятели, представители музеев, фондов и органов государственной власти, а также рядовые члены Общества из разных регионов России.

На сегодняшний день членами РИО являются более 600 физических и свыше 145 юридических лиц – музеев, архивов, библиотек, вузов, издательств, общественных организаций. Отделения РИО созданы в 64 регионах страны.

Приоритеты РИО

Одно из главных направлений работы Российского исторического общества – совершенствование преподавания отечественной истории в школе. Так, при участии экспертов Общества подготовлены Концепция нового учебно-методического комплекса по отечественной истории и Концепция учебного курса «История России» в образовательных организациях страны, реализующих основные общеобразовательные программы, смысловым «ядром» которых является историко-

культурный стандарт. На его основе разработан ряд линий учебников по истории России, включенных в Федеральный перечень учебников. Кроме того, историко-культурный стандарт лег в основу подготовленного в 2023 г. при участии членов РИО нового единого школьного учебника по истории. Текущая деятельность Российского исторического общества в данной сфере направлена на выработку согласованного подхода к преподаванию истории родного края, индивидуальную поддержку учителей истории и педагогов дополнительного образования. В частности, ежегодной традицией Общества стало проведение Всероссийского конкурса педагогического мастерства «История в школе: традиции и новации» и Всероссийского конкурса краеведов, работающих с молодежью.

Не менее важное направление деятельности Общества – развитие преподавания истории в высшей школе. В июне 2021 г. приказом Министерства науки и высшего образования Российской Федерации РИО получило статус «центра ответственности» по укрупненной группе специальностей и направлений подготовки «История и археология». Таким образом Общество стало участвовать в определении общего объема контрольных цифр приема и их распределении между регионами.

Важнейшим результатом совместной работы РИО и Минобрнауки России стало закрепление обязательного изучения курса «История России» студентами всех специальностей и направлений подготовки бакалавриата и специалитета в объеме не менее 4 зачетных единиц (144 часа), из которых как минимум 80% должно отводиться на контактную работу со студентами. История входила в перечень обязательных к изучению предметов и до этого, однако объем дисциплины составлял всего 72 часа, не были предусмотрены требования к формату и содержанию курса. В результате зачастую большая часть часов отводилась на самостоятельную работу студентов, что приводило фактически к профанации обучения. Решить эту проблему и дать студентам необходимый минимум исторических знаний и должен обновленный курс «История России». Смысловое наполнение курсу призвана придать Концепция преподавания истории России для неисторических специальностей и направлений подготовки, реализуемых в образовательных организациях высшего образования. Разработанный рабочей группой Института российской истории РАН под эгидой РИО документ прошел общественное и профессиональное обсуждение, за время которого в адрес разработчиков поступило свыше 500 замечаний и предложений.

В числе крупнейших реализованных Обществом проектов – комплексное изучение памятников, связанных с «засечными чертами», которое РИО осуществляет с 2020 г. по поручению Президента Российской Федерации. Засечные черты (линии) – это система инженерных оборонительных сооружений на пограничных рубежах Русского государства в XVI–XVII вв. Белгородская засечная черта – одна из важнейших таких черт на южной границе Русского государства в XVII в. Она предназначалась для защиты от набегов крымских и ногайских татар. В ее состав входили города-крепости, остроги, крепостцы. Между крепостями в лесных местах сооружались засеки и частоколы,

в степи – земляные рвы и валы, усиленные оградами и башнями, на переправах – надолбы и частоколы. Результатом изучения стало издание монографии «Линии роста. Памятники историко-культурного наследия пограничья России XVI–XIX вв.», где впервые были обобщены все имеющиеся сведения о материальном наследии «засечных черт». В настоящее время ведется работа над вторым томом этого труда, регулярно проводятся конференции и круглые столы, посвященные изучению засечных черт.

Особое значение в деятельности РИО занимают историко-культурные проекты в Донецкой и Луганской Народных Республиках, Херсонской и Запорожской областях. Весной 2022 г. по инициативе Общества была создана межмузейная группа Минкультуры РФ, члены которой на регулярной основе работают в прифронтовой зоне, собирая свидетельства преступлений ВСУ и украинских националистических формирований. Эти материалы легли в основу целого ряда экспозиций, в том числе выставки «Донбасс – Россия: история и современность» в Музее современной истории России и выставочного проекта «Обыкновенный нацизм».

Открытие выставки «Донбасс – Россия: история и современность» в Музее современной истории России. 27 февраля 2023 г.

В апреле 2023 г. необходимость такой работы была зафиксирована в поручении Президента Российской Федерации – по итогам встречи с представителями общественных патриотических и молодежных организаций Владимир Путин поручил нескольким государственным органам и общественным организациям, в том числе Российскому историческому обществу, обеспечить создание музеев (региональных, муниципальных, на базе образовательных организаций), посвященных событиям специальной военной операции и подвигам ее участников.

На поддержку исторического сообщества региона, скорейшее вовлечение историков Новороссии в общероссийское профессиональное сообщество направлена деятельность отделений РИО в Запорожской области, Луганской Народной Республике, Донецкой Народной Республике и Мариуполе. При поддержке Фонда культурных инициатив обновлена заключительная часть постоянной экспозиции Луганского краеведческого музея, частично восстановлено здание Мариупольского художественного музея, предприняты шаги по передаче Запорожского музея-заповедника «Каменная Могила» в ведение федерального музея-заповедника «Херсонес Таврический». Прорабатывается вопрос системной консультационной поддержки музейных работников Новороссии, чтобы они смогли как можно скорее адаптироваться к более высоким требованиям российского музейного законодательства.

Р.Г. Гагкуев, председатель Правления Российского исторического общества, во время открытия выставки «Обыкновенный нацизм». 7 июня 2023 г.

Особое внимание уделяется инициативам, направленным на повышение качества исторического образования в регионе и патриотическое воспитание молодежи. Это и разработка регионального приложения к Историко-культурному стандарту по истории Луганской Народной Республики, и организация всероссийского конкурса творческих работ, посвященного подвигу членов антифашистской организации «Молодая гвардия», и другие мероприятия.

Общее собрание Российского исторического общества. 20 июня 2023 г.

Неизменно значимым для Российского исторического общества направлением работы является подготовка к важным общегосударственным юбилеям. Российское историческое общество подготовило и организовало мероприятия в честь 200-летия победы в Отечественной войне 1812 г., 100-летия Первой мировой войны, 100-летия Великой русской революции 1917 г., 350-летия со дня рождения Петра I и других важных исторических дат. В этом году члены Общества принимают деятельное участие в праздновании 80-летия победы под Сталинградом и на Курской дуге, разгрома немецко-фашистских войск в битве за Кавказ и освобождения Донбасса.

При поддержке Российского исторического общества и фонда «История Отечества» совместно с партнерами в России и за рубежом реализуются десятки проектов. Однако руководство РИО не планирует останавливаться на достигнутом, строя конкретные планы на ближайшие годы.

Деятельность отделения Российского исторического общества в Республике Марий Эл

***А.В. Сердюков**, заведующий сектором проектной деятельности отдела использования документов Государственного архива Республики Марий Эл*

Аннотация. В статье проведен обзор деятельности отделения Российского исторического общества в Республике Марий Эл, созданного на базе Государственного архива Республики Марий Эл. В статье использованы фотографии с сайта госархива республики.

Ключевые слова: Российское историческое общество, отделение РИО в Республике Марий Эл, историческое просвещение.

В декабре 2021 г. на базе Государственного архива Республики Марий Эл было создано отделение ассоциации «Российское историческое общество» (далее – отделение РИО). Председателем Совета отделения РИО в Республике Марий Эл стал директор Государственного архива Республики Марий Эл А.М. Одинцов.

Целью ассоциации «Российское историческое общество» является объединение усилий общества и государства для формирования общероссийской исторической культуры на основе объективного изучения, освещения и популяризации отечественной и мировой истории, сохранения национальной памяти. Руководствуясь этой целью, организация решает задачи поддержки общественной инициативы, направленной на изучение истории и научных исследований, оказания научно-просветительского противодействия фальсификациям истории, продвижения исторического образования.

Приоритетным направлением деятельности отделения РИО в Республике Марий Эл является работа по повышению уровня исторических знаний жителей региона. Объединенные усилия государственных учреждений и общественных организаций, направленные на решение этого вопроса, дают хорошие результаты.

Учредительное заседание отделения Российского исторического общества в Республике Марий Эл в конференц-зале Министерства культуры, печати и по делам национальностей Республики Марий Эл. 21 декабря 2021 г.

Бахтин А.Г., доктор исторических наук, профессор Марийского государственного университета, во время записи передачи «Слово историка» на радиостанции «МЭТР ФМ». 18 мая 2022 г.

С момента создания отделения РИО в Республике Марий Эл проделана большая работа по историческому просвещению общества.

В марте 2022 г. стартовал и реализуется проект «Слово историка» на региональном радио «МЭТР FM», в рамках которого доктор исторических наук, профессор Марийского государственного университета А.Г. Бахтин делает ежемесячный обзор важных событий в истории России и Марий Эл в прямом радиоэфире. С большим успехом прошло уже 20 таких радиопередач, в которых помимо историков приняли участие и сотрудники Государственного архива Республики Марий Эл.

В ноябре 2022 г. состоялась телепремьера историко-документального фильма ГТРК «Марий Эл» «Николай Кокорин. Первый летчик Марийского края», в создании которого активное участие приняло отделение РИО.

Благодаря этому в съемке фильма вместе с республиканскими исследователями участвовали историки русской военной авиации из Москвы. Фильм вызвал большой интерес и получил высокую оценку зрителей.

Делегация отделения приняла участие в работе регионального съезда РИО, проходившего с 8 по 10 декабря 2022 г. на базе Института международных отношений Казанского федерального университета. Были внесены предложения в резолюцию по разработке концепции исторического образования в вузах для неисторических специальностей. Состоялся продуктивный обмен опытом работы с руководителями отделений РИО Поволжского региона.

Также отделение РИО активно участвует в работе киноклуба «Историческая память», на заседаниях которого жители Йошкар-Олы могут посмотреть историко-документальные фильмы с последующими комментариями историков и обсуждением заявленной темы. Кинопросмотры в рамках киноклуба проводятся 1–2 раза в месяц в Музее истории и археологии Республики Марий Эл.

Володихин Д.М., доктор исторических наук, профессор МГУ им. М.В. Ломоносова во время выступления на лекции «Русско-польская война 1654–1667 гг. и объединение русских земель». 18 марта 2023 г.

Немалый интерес у горожан вызывает исторический лекторий, люди активно приходят на публичные лекции ученых-историков. Отделение РИО выступило организатором проведения в вузах Йошкар-Олы нескольких лекций. Лекцию «История происхождения русского народа и современные представления об этом процессе» прочел старший научный сотрудник НИИ и Музея антропологии МГУ им. М.В. Ломоносова Д.В. Пежемский, о Русско-польской войне 1654–1667 гг. и объединении русских земель рассказал доктор

Хайрулин М.А., историк авиации, заместитель директора Музея техники Вадима Задорожного, во время выступления на лекции о развитии русской авиации. 28 апреля 2023 г.

исторических наук, профессор Московского государственного университета им. М.В. Ломоносова Д.М. Володихин, с докладом о развитии русской военной авиации в годы Первой мировой войны перед горожанами выступил историк, заместитель директора Музея техники Вадима Задорожного М.А. Хайрулин, о грозных событиях Отечественной войны 1812 г. и борьбе с фальсификациями ее истории рассказал студентам и школьникам общественный деятель из Москвы В.И. Алявдин.

Яркой, масштабной и очень продуктивной формой просветительской работы стало проведение фестивалей историко-документального кино «Наше наследие» в столице Марий Эл – г. Йошкар-Оле и районных центрах республики. Сотрудники Государственного архива Республики Марий Эл отлично поработали во время организации и проведения этих мероприятий: обеспечивали встречу гостей и их сопровождение, поддерживали продуктивную работу фестивальных площадок, активно участвовали в беседах и дискуссиях.

24 и 25 ноября 2022 г. на двух площадках в г. Йошкар-Оле собравшимся были продемонстрированы 18 историко-документальных фильмов, созданных при поддержке Российского исторического общества и фонда «История Отечества». После каждого показа историки

Участники фестиваля «Наше наследие» в г. Йошкар-Оле: Бахтин А.Г., доктор исторических наук, Сердюков А.В., заведующий сектором проектной деятельности отдела использования документов госархива республики, Разумовский Ф.В.,историк, публицист, Одинцов А.М., директор Государственного архива Республики Марий Эл. 24 ноября 2022 г.

На фестивале историко-документального кино «Наше наследие» в районном Центре культуры и досуга пос. Медведево. 17 марта 2023 г.

Бахтин А.Г., доктор исторических наук, профессор Марийского государственного университета, во время выступления в пос. Сернур на фестивале историко-документального кино «Наше наследие». 15 сентября 2023 г.

и режиссеры, прибывшие из Москвы и Санкт-Петербурга, комментировали и дополняли фильм, отвечали на вопросы. Участниками фестиваля стали учащиеся школ и специальных учебных заведений, студенты вузов, представители общественных организаций, широкие круги населения, интересующиеся отечественной историей. Всего за два дня площадки фестиваля посетили более 2000 жителей республики. В первой половине 2023 г. фестивали «Наше наследие» были организованы и проведены в городе Волжске, поселках Медведево и Советский, собрав на своих площадках более 2400 зрителей. 15 сентября 2023 г.

В.И. Алявдин, историк и общественный деятель, вручает призы за лучшие вопросы на фестивале историко-документального кино «Наше наследие» в п. Морки. 17 ноября 2023 г.

Участники презентации историко-краеведческого проекта «Офицерский дом». 5 июля 2023 г.

фестиваль «Наше наследие» успешно прошел в поселке Сернур, собрав в районном Центре культуры более 700 человек. А 27 октября наш фестиваль принимал Центр народной культуры им. Я. Эшпая в г. Козьмодемьянске. Его участниками стали более 700 учащихся средних школ г. Козьмодемьянска и Горномарийского района. 17 ноября 2023 г. фестиваль «Наше наследие» с успехом прошел в пос. Морки. В данном мероприятии участие принял историк, общественный деятель и режиссер документальных фильмов из Москвы В.И. Алявдин.

Общее количество жителей республики, посетивших фестиваль с момента его начала, составило более 6000 человек. В дальнейшем планируется провести данный фестиваль во всех районных центрах республики.

5 июля 2023 г. в конференц-зале Государственного архива Республики Марий Эл отделением РИО была проведена презентация историко-краеведческого проекта «Офицерский дом». Проект представляет собой исследовательскую работу по установлению личностей, боевого пути и наград ветеранов, проживавших в так называемом «офицерском доме» по адресу: г. Йошкар-Ола, Ленинский проспект, д. 49, с последующим увековечением их имен. Участниками проекта стали краеведы, учителя, школьники и общественные активисты, родственники ветеранов-героев. Было принято решение изготовить и установить на этом доме мемориальные доски. Первая из них была открыта 5 мая 2023 г. и посвящена памяти летчиков-ветеранов Великой Отечественной и Корейской войн.

Мемориальная доска на фасаде «офицерского дома» по адресу: г. Йошкар-Ола, Ленинский проспект, д. 49

Отделение РИО в Республике Марий Эл принимает активное участие в организации и проведении мероприятий в содружестве с другими общественными организациями. Так, 28 июля 2023 г. активисты отделения приняли участие в организации и проведении фестиваля, посвященного 1035-летию Крещения Руси.

Детско-юношеский богатырский турнир «Воины духа»
в культурно-историческом комплексе «Шукшанская богатырская застава»
в с. Елембаево Новоторъяльского района Республики Марий Эл. 28 июля 2023 г.

Конышева Н.В., главный архивист отдела исполнения запросов Государственного архива Республики Марий Эл, во время проведения мастер-класса по составлению родословной на фестивале, посвященном 1035-летию Крещения Руси. 28 июля 2023 г.

Также отделение участвовало в таких мероприятиях, как праздник исторических воинских традиций «Зимний Кремль», выставка «Дела купеческие», конкурс детско-юношеского декоративного творчества на исторические темы «Город мастеров», ежегодный детско-юношеский богатырский турнир «Воины духа» и многих других.

Значительную помощь в реализации этих проектов оказывает Государственный архив Республики Марий Эл, на базе которого отделение Российского исторического общества имеет возможность продуктивно работать и поступательно развиваться. Отделением ведется постоянная работа по разработке новых оригинальных проектов, имеющих своей целью историческое просвещение жителей региона.

Разрядные книги как источник по истории Марийского края

***А.Г. Бахтин**, доктор исторических наук, профессор кафедры общеобразовательных дисциплин и методики их преподавания Марийского государственного университета, член отделения РИО в Республике Марий Эл*

Аннотация. Среди важнейших источников по отечественной истории находятся разрядные книги. Они содержат массу информации по военно-политической истории, позволяют проследить службу представителей знати. Разрядные записи имеют немало известий по истории Марийского края и марийцев, именовавшихся тогда черемисами. В основном это сведения военного характера об участии черемис в походах и о направлении царских войск в край для подавления восстаний. Часто между расписанными для походов воеводами возникали местнические споры. Есть известия об основании городов-крепостей и назначении туда воевод.

Ключевые слова: разрядные книги, росписи, черемисы, воеводы, города-крепости, местничество.

С преодолением раздробленности и созданием единого Русского (Московского) государства в середине XV в. формировалась новая более сложная система управления. Происходили ежегодные назначения служилых людей на военную, гражданскую и придворную службу. Войско стало единым и требовалось указать каждому боярину и князю его служебное место. Значение этого распределения возрастало с укреплением местнической системы. Служба стала зависеть в первую очередь не от личных способностей человека, а от родовитости и того места, которое его род занимал в иерархической системе. В связи с этим фиксации прохождения службы представителей знати и участия в важнейших придворных церемониях уделяли особое внимание.

Сначала распределение на службу делалось в специальных грамотах, однако потребность учитывать когда, кто и где исполнял службу привела к возникновению разрядных книг. Название связано со словом разряд – роспись. Основной целью составления разрядных книг

был учет прохождения государевой (военной, придворной, административной и дипломатической) службы. Записи из грамот, в которых назначалась служба, переписывались в книги, которые велись с 1471 по 1682 г. Разрядные записи начинаются с событий 1375 г. До второй четверти XVI в. записи велись кратко и с пропусками, потом все более подробно и ежегодно, что существенно оказывает помощь исследователям. В них фиксировалось назначение воеводами в полки во время походов и в города как представителей военно-гражданской администрации. Разрядные книги содержат не только роспись на службу, но и местнические споры, когда представители знати были не согласны с назначением и не желали служить «меньше» или «ниже» того, с кем его определили. Иногда в разрядных книгах имеются описания самих походов и их результаты. По своей информативности разрядные книги уступают разве что летописям.

Первоначально разрядные книги велись дьяками из великокняжеской канцелярии. Позже ведение книг было передано в Разрядный приказ. В 1556 г. впервые были составлены сводные тексты разрядных записей – официальный Государев разряд. Впоследствии он дополнялся и делались редакции.

Разрядные книги стали основным документом, к которому обращались при возникновении местнических споров, а они возникали даже в самые критические судьбоносные моменты и нередко сводили на нет успехи военных предприятий. Уже при Иване Грозном предпринимаются меры по ограничению местничества, но успеха это не имело. Местничавшим воеводам назначались боярские суды, где они доказывали свое превосходство. Компромиссом стала выдача невместных грамот, когда служба на «низкой» должности формально таковой не считалась. Не всегда срабатывало и распоряжение государя «служить без мест», т.е. не местничать. Такие указания давались во время самых трудных походов, часто в Среднее Поволжье. Только к концу XVII в. в этом отношении достигли результата. Разрядные книги пережили грандиозный пожар 1626 г., но реформа государственного управления стала для них фатальной. В 1682 г. при царе Федоре Алексеевиче местничество было ликвидировано и введен принцип выслуги. Однако аристократия противилась царским указам и цепко держалась за старое. Царь приказывает как средство борьбы с изжившим себя местничеством сжечь все разрядные книги и ликвидировать Разрядный приказ. Книги доставляли во дворец и сжигали в печах. Так погибли многие ценные оригинальные источники по средневековой истории Русского государства. Однако некоторые книги уцелели, так как составлялись не в единственном экземпляре. Кроме того, заинтересованные в сохранении сведений о древности и заслугах своих родов князья и бояре делали копии для себя и имели, таким образом, частные разрядные книги. Сохранившиеся списки разрядных книг представляют собой частные редакции разрядных записей, в большей или меньшей степени основанных на официальном тексте. Копии и списки могут иметь расхождения. Таким образом, несмотря на сожжение государственных разрядных книг они сохранились в многочисленных списках XVI–XVIII вв. Имеются пространные и краткие редакции. Публиковаться сохранившиеся разрядные книги стали с 1769 г.[1]

Нам интересно знать, какая информация в разрядных книгах сохранилась о Марийском крае и марийцах (черемисах).

Наибольшая информация в разрядных книгах содержится о походах в Марийский край и прилегающие области: на Казань, Вятку и Приуралье. Так, под 1458 г. сообщается, что «послал князь великий на Вятку рать свою…»[2]. Под 1467 г. записано, что «князь великий Иван Васильевич всеа Русии послал х Козани царевича Касыма да воевод своих…». Тут же шло перечисление назначенных для участия в походах воевод. Порой добавлялись какие-либо подробности похода и его результат. О походе на Казань воевод 1467 г. записано, что «они под Казанью посады пожгли и многих тотар побили и полонили»[3].

Сообщения о марийцах (черемисах) появляются не сразу. Первоначально они скрывались под общим наименованием казанцев. Так, в известии о походе 1530 г. значится: «И козанские люди приходили на конную рать великого князя и не в одном месте. И божиею милостию великого князя воеводы тотар и черемису побили…»[4]. В то неспокойное время русско-казанских войн Марийский край именовался в источниках как «казанская украина». Разряды сообщают об участии черемис в казанских походах на русские земли. В 1540 «году приходили козанские люди Чюра Нарыков, а с ним 8000 человек козанских черемиских людей на костромские места, а воевали у Пятницы на Солочи. И за ним ходили воеводы из Володимеря князь Ондрей Иванович Холмской да князь Олександра Борисович Горбатой и иные воеводы»[5].

В некоторых сообщениях есть даже упоминание руководителей черемис по имени. В 1547 «году в феврале поход в козанские места боярина и воеводы князя Олександра Борисовича Горбатова и иных воевод по челобитью горней черемисы и сотника Атачика с товарыщи, что оне похотели государю и великому князю служить и великого князя воевод встретить за Восилем городом и с воеводами итить х Козани»[6]. Это событие нашло отражение как в летописях[7], так и в марийском предании[8] и связано с «посольством» горных людей в Москву, где велись переговоры о совместных действиях против Казани и достижении мира.

Из разрядов узнаем, что в крае имелись засеки, но кто их устраивал, из сообщения неясно. Так, во время зимнего похода 1550 г. на Казань боярин князь Иван Иванович Пронский Турунтай и Василий Дмитреев сын Данилов направлялись «по галицкой дороге к засеки»[9]. Проходившей через Марийский край Галицкой дороге всегда уделялось особое внимание, так как оттуда исходила опасность для осаждавших Казань войск. Засеку могли возвести русские на пути возможного продвижения казанских отрядов в направлении Галича, но это могли сделать и марийцы в целях обороны от русских войск. Существование марийских засек близ Казани известно из летописей. Казанский летописец сообщает о «крепях лесных», в которых оборонялись черемисы[10]. Во время восстания Степана Разина в 1670 г. воевода Михаил Бараков 24 октября столкнулся на речке Ерыксе с двумя засеками, в «засеках сидели воровские русские люди, и чюваша, и черемиса, и с теми-де воровскими людьми у него был бой»[11].

События боев за Казань в 1552 г. отмечены несколькими известиями о черемисах. Весной и летом на Горной стороне,

уже присоединенной к Русскому государству, происходили спровоцированные казанцами восстания. Воеводы дважды тремя полками направляются воевать «казанские горные черемисы»[12].

После боя у Казани 30 сентября сообщается, что «языков тотар и черемисы и чюваши привели 440 человек»[13].

Вскоре после падения Казани начинаются черемисские войны, продлившиеся 40 лет с 1552 по 1592 г. Уже «в декабре царь и великий князь посылал воевод своих в Казань, а ис Казани велел итти на луговую сторону и на арские места воевать, которые где не прямят государю»[14]. «И воеводы многие места воевали и взяли языков счетных людей шесть тысеч, а всякого полону взяли пятнадцать тысечь»[15]. Однако восстание подавлено не было и потребовался новый поход в центр марийских земель. В сентябре 1554 г. «послал государь царь и великий князь Иван Васильевичь всеа Русии воевод своих в казанские места черемисы воевать на луговую сторону в Кокшагу на три полки»[16].

Интересно сообщение от осени 1555 г.: «Лета 7064-го году сентября в 8 день, на рожество пречистые богородицы, царь и великий князь Иван Васильевичь всеа Руси послал воевод в Казань князь Андрея Михайловича Курпсково да князя Федора Ивановича Троекурова, а велел им государь ис Казани ходить воевать луговой черемисы. Да со князь Андреем же Курпским с казанскими лодьми з годовники велено ходить Федору Ивановичи Бутурлину. А из Свияскаго города с свияскими людьми ходить князю Семену княж Иванову сыну Гагарину»[17]. Интересно оно тем, что в этом походе известнейший политический деятель из числа первых лиц государства А.М. Курбский побывал в центре марийских земель в районе современной Йошкар-Олы. Поход этот оказался неудачным, подробностей о его результатах нет, а восстание марийцев продолжилось.

«Тово же году велел государь на реке на Волге город ставити Чебоксар. А годовали воеводы окольничей Василей Петрович Борисов, Федор Михайлов сын Нагой, князь Василей Фуников, Осиф Полев»[18].

Разрядные книги зафиксировали участие горных и луговых людей, т.е. марийцев и чуваш в составе русских войск в Ливонской войне. Такое участие прослеживается уже с 1558–1559 гг.[19] Об участии марийцев в Ливонской войне сообщается и впоследствии[20].

Вновь упоминание черемис появляется в связи с началом Второй черемисской войны 1571–1574 гг. Под 1572 г. записано: «Тово же году зимою государь царь и великий князь отпустил бояр и воевод своих в Казань на изменников на казанскую на горную и луговую черемису, а велел их воевать». Примечательно, что тогда же Марийский край впервые в разрядах упоминается как «Черемиса», куда направляются воеводы[21]. Под таким названием Марийский край обозначается и впоследствии[22].

Роспись сентября 1573 г. о назначении воевод в Муром свидетельствует об успехах повстанцев. Приказывалась оборона города и окрестностей от «казанские черемисы, луговые и нагорные». После отражения нападений предполагался поход в казанскую землю. «И поход тогды из Мурома в Казанскую землю воеводам не был, потому что казанские люди, горная и луговая черемиса, государю все добили челом за свою вину, в Муром приехав; и государь их воевать не велел,

и к шерти их бояря привели»[23]. В одной из книг приводится объяснение прекращения боевых действий: «черемиса послышала царя и великого князя воевод со многими людьми и государю добили челом»[24].

Весьма ценны сведения разрядных книг о возведении городов в Марийском крае. Первым стал Кокшайск, утративший при Екатерине II городской статус. Под 1574 г. сказано: «Тово же году в апреле посылал государь воевод ставить новой Кокшаской город князя Ондрея Дмитреевича Палецково да Якова Гаврилова сына Наумова, те были для береженья. А город делали Василей Власьев да Офонасей Есипов, и тое весны город Кокшаской поставили. И государь велел в Кокшаском годовать воеводе князь Ондрею Палецкому да Якову Наумову»[25]. В последующем периодично встречаются сведения о росписи на службу воевод в городе[26].

Вновь черемисы появляются в разрядных книгах с началом Третьей черемисской войны 1581–1585 гг., тогда в октябре 1582 г. расписали «черемисы воевать, что черемиса заворовалась». Иван Андреевич Ноготков-Оболенский, будущий первый воевода Царева города на Кокшаге, должен был участвовать в этом походе как воевода сторожевого полка[27].

Новую роспись на поход составили весной 1583 г., когда «послал государь воевод своих луговые черемисы воевать». Походом как первый воевода большого полка командовал И.А. Ноготков-Оболенский[28].

Перед самим походом еще в Муроме между воеводами вспыхнули местнические споры. Ключевой фигурой стал И.А. Ноготков-Оболенский, местничавший с князем Иваном Михайловичем Воротынским. Царю пришлось даже дать распоряжение посадить Ноготкова для острастки в тюрьму. Воевода согласился выполнять службу по росписи только после получения невместной грамоты[29].

Новая роспись «воевать луговую черемису» была сделана осенью 1583 г.[30] Однако и этот поход оказался не победным.

В том же году впервые в росписи с марта упоминается Козьмодемьянский острог, где воеводой был назначен Иван Семенович Нагой[31]. Летом плавная рать возвела город: «И тогда по государеву указу Кузмодемьянской поставили»[32]. Тогда же Козьмодемьянск назван селищем[33]. Известия о назначении воевод в новый город появляются в разрядах[34]. Примечательно, что даже в 1586–1587 гг. город продолжали называть Козьмодемьянским острогом[35].

В начале января 1584 г. сделана роспись «в Казань луговые черемисы воевать». Поход возглавлял Федор Васильевич Шереметев[36].

20 июля 1584 г. была сделана роспись на три полка «воевать луговую черемису». Во главе войска встал князь Дмитрий Петрович Елецкий[37]. Он известен не только как воевода, но и как дипломат, положивший конец Ливонской войне. В ходе этого похода в конце августа на среднем течении Малой Кокшаги был основан Царев город – будущий Царевококшайск и Йошкар-Ола впоследствии.

Тем временем И.А. Ноготков-Оболенский летом в Москве местничал с князем Андреем Петровичем Куракиным и проиграл[38]. Затем в октябре у него возник спор с Данилой Григорьевичем Сабуровым. Понимая, что он проигрывает, Ноготков дважды просил отсрочки от суда, а потом сказал, что «отвечати мне недосуг, нарежаюся

на государеву службу»[39]. Действительно, И.А. Ноготков-Оболенский был расписан на воеводство во вновь построенный Царев город на Кокшаге: «октября в 11 день приговорили бояре послать воевод в новой Царев город с нарядом и з запасы на три полки: в большом полку – воеводы князь Иван Ондреевич Ноготков да князь Григорей князь Петров сын Горчаков Бельской». Предписывалось «как воеводы запасы и наряд в город привезут, и быти в Цареве городе воеводам князю Ивану Ондреевичю Ноготкову да Михаилу Олександровчю Нагово, а в городничих быть Иваке Воейкову»[40]. Новый разряд был составлен 1 ноября: «Лета 7093-го ноября в 1 день государь царь и великий князь Федор Иванович всеа Русии указал послати в новой Царев город с нарядом и с запасы воевод на три полки: В болшом полку воевода князь Иван Ондреевич Ноготков да голова князь Григорей Вельской. В передовом полку воевода князь Иван Васильевич Гагин-Великого. В сторожевом полку князь Петр Шеховской. А как воеводы запасы и наряд в город провезут, и быти в Цареве городе воеводам князю Ивану Ноготкову да Михаилу Александрову сыну Нагово; в городничих быти Звяге Воейков; а князю Ивану Гагину итти в Казань; а князь Петра Шеховского да князя Григорья Вельского велено отпустить»[41].

Из местнического дела мы знаем, что «на той службе князь Ивана Ноготкова не стало, а Данило Сабуров после тово жил с полгода и поехал на государеву службу, и там ево на государеве службе не стало же»[42]. Из этого сообщения можно сделать вывод, что И.А. Ноготков-Оболенский к месту службы в качестве воеводы выехал и это произошло не ранее 6 декабря. Это был день святого Николая зимнего. Русские войска в зимние походы раньше этой даты из-за возможных оттепелей не выступали. Указание на полгода, которые прожил Д.Г. Сабуров, скорее всего, относится ко времени местнического спора, т.е. к октябрю. Следовательно, он скончался в марте-апреле. При этом из сообщения следует, что умер он позднее И.А. Ноготкова-Оболенского, поэтому можно полагать, что первый царевококшайский воевода ушел из жизни после 6 декабря 1584 г., но не позднее марта 1585 г. Назначение воевод в Царев город на Кокшаге, именуемый первоначально иногда просто Кокшага, также появляется в разрядах[43]. Впрочем, Кокшагой, бывало, называли и Кокшайск[44].

Возведение городов-крепостей продолжилось. В начале 1585 г. «по государеву указу поставили город Санчюрской на луговой стороне, а для береженья воинских людей воеводы были по полком: в большом полку воеводы князь Григорей Осипович Засекин да Меньшой Григорьев сын Волынской; в передовом полку; в сторожевом полку Замятня Ондреев сын Безстужов»[45].

Разряды содержат сведения об участии черемис в боях со шведами за Ивангород в 1590 г.[46] Город тогда удалось взять.

Очень мало известий в источниках о Четвертой черемисской войне 1591–1592 гг. О ней сообщает лишь голландец Иссак Масса[47] и разрядная книга, где говорится, что «тово же году зимою изменили государю казанские луговые люди черемиси 12 волостей; и государь за то послал на них воевод своих ис понизовых же городов»[48]. И далее идет перечисление воевод.

Для обороны страны с юга и юго-востока создавалась сложная система сплошных оборонительных укреплений, известная как засечные черты. Они состояли из тянувшихся на сотни километров естественных и искусственных укреплений. Основу составляла полоса шириной в несколько десятков метров и более специальным образом подрубленных деревьев, препятствующих или затрудняющих движение вражеской конницы. Засеки охранялись и оборонялись. При появлении противника туда стягивались войска. Большое участие принимали в охране и обороне пограничных засечных черт проживавшие рядом казаки, мордва, чуваши, татары из российских подданных. Марийцы привлекались не так часто, но в случае возникновения серьезной угрозы в разрядах отмечается и присутствие черемис. Так, в апреле 1598 г. стало известно о намерении крымского хана Казы-Гирея совершить большое вторжение. Царь Борис Годунов принял необходимые меры, в том числе распорядился «козанскую черемису и вятчан, и всех завольских городов датошных людей собрати к заселкам»[49].

Под 1594, 1595, 1596, 1599, 1600 гг. есть упоминание о назначении воевод Федора Васильева сына Головина и Григория Исленьёва* в Яранск[50]. Лишь в 1601 г. их сменяют «князь Александр княж Андреев сын Репнин да голова Андрей Исленьев»[51].

Вновь черемисы появляются в разрядах в Смутное время. В 1614 г. они вместе с чувашами и татарами участвовали в походе против литовцев под началом стольника Алексея Михайловича Львова и Порфирия Секерина. При этом из 1947 человек в составе войска, выступившего из Казани, чуваш и черемис значится 1563. С Уржума к войску присоединилось «уржумских новокрещонов и сотников и черемисы 434 ч.»; из Свияжска «чюваши и черемисы 712 человек»; из Чебоксар «старост и черемися 667 ч.»; из Козьмодемьянска «чюваши и черемисы 428 ч.»; из Цивильска «чюваши и черемисы 559 ч.»; из Санчурска «чюважи и черемисы 238 ч.»; из Царевококшайска «сотников и черемисы и чюваши 241 ч.»; из Яранска «черемисы и чуваши 290 ч.»; из Ядрина «чюваши и черемисы 297 ч.»; из Кокшайска «чюваши и черемисы 104 ч.». Кроме того, в походе участвовали новокрещены, тарханы и сотники из нерусского населения. В конце подводится итог: «И всего казанской рати дворян и детей боярских 300 ч. да князей и мурз, и татар, и чюваши, и черемисы 6614 ч. И обоего 6904 ч.»[52]. Таким образом, войско состояло преимущественно из чуваш и марийцев.

Не стал исключением и следующий 1615 г., когда против пана Лисовского направили Дмитрия Михайловича Пожарского и в войске его преобладали чуваши и марийцы. Призывали «с трех дворов по человеку». В поход отправились тогда с Казани «чюваши и черемисы 1730 ч.»; из Уржума «чюваши и черемисы 439 ч.»; из Свияжска «чюваши и черемисы 693 ч.»; из Чебоксар «чюваши и черемисы 850 ч.»; из Козьмодемьянска «черемисы 477 ч.»; из Ядрина «черемисы 291 ч.»; из Яранска «черемисы 313 ч.»; из Санчурска «черемисы 260 ч.»; из Цивильска «чюваши и черемисы 660 ч.»; из Царевококшайска «чюваши и черемисы 256 ч.; из Кокшайска «чюваши и черемисы 104 ч.»[53]. Следовательно, в походе участвовало 6073 воина из чуваш и марийцев

* В 1595 г. указан Василий Исленьёв

только «с земли», не считая служивших «своими головами» новокрещенов, тарханов и сотников.

В том же году черемисы направлялись на борьбу с мятежным казачьим атаманом Иваном Заруцким, промышлявшим в Астрахани[54].

В связи с введением новых налогов – «запросных и пятинных денег» – в Среднем Поволжье в 1615 г. началось восстание: «Того ж году писали к государю царю и великому князю Михаилу Федоровичю всеа Русии из Казани и из иных из понизовых городов бояря и воеводы, что казанские и свияжские и иных многих понизовых городов татаровя, и луговая черемиса заворовали, государю изменили, и собрався многие места повоевали, села и деревни жгут и многих людей в полон емлют и побивают, и к городом приходят, и приступают и дороги от Казани к Нижнему отняли, и тесноту понизовым городом чинят многую, и собрався многими людми хотят приходить к Нижнему и к Арземазу, и к Мурому, и в иные места»[55]. Воеводы обвиняли население в измене, а те в свою очередь жаловались на воевод. Правительство не только послало войска для усмирения восстания, но и захотело разобраться в ситуации. Под 1615 г. записано: «Тово же году в казанских людех и в черемисе учинилась измена. Писали на них воеводы и казанские люди били челом государю о сыску и на воевод. И послан в Казань сыскивать окольничей князь Григорей Петрович Рамодановской да Кузьма Минин, да дьяк Марко Поздеев»[56]. Примечательно, что разбираться был направлен авторитетный национальный герой, организатор и руководитель Второго ополчения, освободившего Москву, Кузьма Минин Сухорук. Эта поездка оказалась для него последней. При неизвестных обстоятельствах он умер 21 мая 1616 г.

Назначались в поход люди из Марийского края и в 1617 г.[57] Призывались черемисы на военную службу и в 1618 г. для отражения нашествия польско-литовского королевича Владислава на Москву[58].

Постепенно к середине XVII в. в связи с тем, что Марийский край становится внутренней областью государства и с сокращением участия ополчения из народов Поволжья в военных действиях, сведения о черемисах и Марийском крае начинают исчезать из разрядных книг.

ПРИМЕЧАНИЯ:

[1] Милюков П.Н. Древнейшая разрядная книга официальной редакции. М., 1901; Разрядная книга (далее – РК) 1475–1598 гг. М., 1966; РК 1559–1605 гг. М., 1974; РК 1550–1636 гг. Т. 1. М., 1975. РК 1550–1636 гг. Т. 2. Вып. 1. М., 1976. РК 1475–1605 гг. Т. 1. Ч. 1. М., 1977; РК 1475–1605 гг. Т. 1. Ч. 2. М., 1977; РК 1475–1605 гг. Т. 1. Ч. 3. М., 1978; РК 1475–1605 гг. Т. 2. Ч. 1. М., 1981; РК 1475–1605 гг. Т. 2. Ч. 2. М., 1982; РК 1475–1605 гг. Т. 2. Ч. 3. М., 1982; РК 1475–1605 гг. Т. 3. Ч. 1. М., 1984; РК 1475–1605 гг. Т. 3. Ч. 2. М., 1987; РК 1475–1605 гг. Т. 3. Ч. 3. М., 1989 и др.

[2] РК 1475–1605 гг. Т. 1. Ч. 1. М., 1977. С. 19.

[3] РК 1475–1605 гг. Т. 1. Ч. 1. М., 1977. С. 19.

[4] РК 1475–1605 гг. Т. 1. Ч. 2. М., 1977. С. 215.

[5] РК 1475–1605 гг. Т. 1. Ч. 2. М., 1977. С. 284.

[6] РК 1475–1605 гг. Т. 1. Ч. 2. М., 1977. С. 330; РК 1475–1598 гг. М., 1966. С. 110.

[7] Полное собрание русских летописей. Т. XIII. М., 1965. С. 150, 450; Т. XX. Ч. 2. СПб., 1914. С. 468; Т. XXIX. М., 1965. С. 49.

[8] Айплатов Г.Н. Навеки с тобой, Россия. О присоединении Марийского края к Русскому государству. Йошкар-Ола, 1967. С. 88–90.

[9] РК 1475–1605 гг. Т. 1. Ч. 2. С. 375; РК 1475–1598 гг. С. 123; Милюков П.Н. Указ. соч. С. 139.

[10] Казанская история / Под ред. В.П. Адриановой-Перетц. М.; Л.: АН СССР, 1954. С. 31.
[11] История Марийского края в документах и материалах. Йошкар-Ола, 1992. С. 146–147.
[12] РК 1475–1605 гг. Т. 1. Ч. 3. С. 417–418.
[13] РК 1475–1605 гг. Т. 1. Ч. 3. С. 425.
[14] РК 1475–1605 гг. Т. 1. Ч. 3. С. 461; РК 1475–1598 гг. С. 143–144; Милюков П.Н. Указ. соч. С. 165.
[15] РК 1475–1605 гг. Т. 1. Ч. 3. С. 463; РК 1550–1636 гг. Т. 1. М., 1975. С. 32.
[16] РК 1475–1605 гг. Т. 1. Ч. 3. М., 1978. С. 475; РК 1550–1636 гг. Т. 1. М., 1975. С. 39–40; РК 1475–1598 гг. М., 1966. С. 147–148; Милюков П.Н. Указ. соч. С. 169.
[17] РК 1475–1605 гг. Т. 1. Ч. 3. 1551–1556 гг. М., 1978. С. 500–501; РК 1475–1598 гг. М., 1966. С. 153; Милюков П.Н. Указ. соч. С. 177.
[18] РК 1550–1636 гг. Т. 1. М., 1975. С. 46; РК 1475–1598 гг. М., 1966. С. 152; Милюков П.Н. Указ. соч. С. 176.
[19] РК 1475–1605 гг. Т. 2. Ч. 1. М., 1981. С. 18–19, 39; Милюков П.Н. Указ. соч. С. 204.
[20] РК 1475–1605 гг. Т. 2. Ч. 3. М., 1982. С. 464, 466, 474, 479; РК 1475–1605 гг. Т. 3. Ч. 1. М., 1984. С. 76; РК 1550–1636 гг. Т. 1. М., 1975. С. 193; РК 1559–1605 гг. М., 1974. С. 20, 81.
[21] РК 1475–1605 гг. Т. 2. Ч. 2. 1567–1577 гг. М., 1982. С. 335–336; РК 1550–1636 гг. Т. 1. М., 1975. С. 201; РК 1475–1598 гг. М., 1966. С. 247–248; РК 1559–1605 гг. М., 1974. С. 97.
[22] РК 1550–1636 гг. Т. 2. Вып. 1. М., 1976. С. 19.
[23] РК 1475–1605 гг. Т. 2. Ч. 2. 1567–1577 гг. М., 1982. С. 350; РК 1550–1636 гг. Т. 1. М., 1975. С. 217–220; РК 1475–1598 гг. М., 1966. С. 251–252; РК 1559–1605 гг. М., 1974. С. 101–103.
[24] РК 1559–1605 гг. М., 1974. С. 103.
[25] РК 1475–1605 гг. Т. 2. Ч. 2. М., 1982. С. 368–369; РК 1550–1636 гг. Т. 1. М., 1975. С. 355; РК 1475–1598 гг. М., 1966. С. 252; РК 1559–1605 гг. М., 1974. С. 106–107.
[26] РК 1475–1605 гг. Т. 2. Ч. 2. М., 1982. С. 375, 401, 432; РК 1475–1605 гг. Т. 3. Ч. 1. М., 1984. С. 43, 72; РК 1475–1605 гг. Т. 3. Ч. 2. М., 1987. С. 17, 28, 29; РК 1475–1605 гг. Т. 3. Ч. 3. М., 1989. С. 98; РК 1550–1636 гг. Т. 1. М., 1975. С. 229, 236, 249, 274, 286; РК 1550–1636 гг. Т. 2. Вып. 1. М., 1976. С. 172, 187, 198; РК 1475–1598 гг. М., 1966. С. 256, 273, 291, 300, 340, 348–349, 378, 486, 494, 505, 513; Разрядные книги 1598–1638 гг. М., 1974. С. 86, 99, 117, 133, 152, 175, 297, 343; РК 1559–1605 гг. М., 1974. С. 115, 134, 137, 155; РК 1559–1605 гг. М., 1974. С. 341; Книги разрядныя по оффициальным оных спискам. Т. 1. СПб., 1853. Стб. 80, 196.
[27] РК 1475–1605 гг. Т. 3. Ч. 2. М., 1987. С. 6; РК 1550–1636 гг. Т. 1. М., 1975. С. 347–348; РК 1475–1598 гг. М., 1966. С. 331–332.
[28] РК 1475–1605 гг. Т. 3. Ч. 1. М., 1984. С. 208; РК 1550–1636 гг. Т. 1. М., 1975. С. 347–348; РК 1475–1598 гг. М., 1966. С. 336–337; РК 1559–1605 гг. М., 1974. С. 183–184, 193, 197–198.
[29] РК 1475–1605 гг. Т. 3. Ч. 2. М., 1987. С. 7–9.
[30] РК 1475–1605 гг. Т. 3. Ч. 2. М., 1987. С. 25; РК 1475–1598 гг. М., 1966. С. 340–341; РК 1559–1605 гг. М., 1974. С. 192–193.
[31] РК 1475–1605 гг. Т. 3. Ч. 2. М., 1987. С. 28.
[32] РК 1550–1636 гг. Т. 1. М., 1975. С. 350; РК 1559–1605 гг. М., 1974. С. 195.
[33] РК 1559–1605 гг. М., 1974. С. 199.
[34] РК 1475–1605 гг. Т. 3. Ч. 2. М., 1987. С. 198; РК 1475–1605 гг. Т. 3. Ч. 3. М., 1989. С. 98; РК 1550–1636 гг. Т. 2. Вып. 1. М., 1976. С. 172, 187, 198; РК 1475–1598 гг. М., 1966. С. 437, 486, 494, 505, 514; Разрядные книги 1598–1638 гг. М., 1974. С. 86, 99, 117, 133, 152, 175, 297, 343; РК 1559–1605 гг. М., 1974. С. 341; Книги разрядныя по оффициальным оных спискам. Т. 1. Стб. 80, 196, 406.
[35] РК 1475–1598 гг. М., 1966. С. 378, 390.
[36] РК 1559–1605 гг. М., 1974. С. 201.
[37] РК 1475–1605 гг. Т. 3. Ч. 2. М., 1987. С. 38; РК 1475–1598 гг. М., 1966. С. 346; РК 1559–1605 гг. М., 1974. С. 204–205.

[38] РК 1475–1605 гг. Т. 3. Ч. 2. М., 1987. С. 39; РК 1550–1636 гг. Т. 2. Вып. 1. М., 1976. С. 11; РК 1559–1605 гг. М., 1974. С. 203.
[39] РК 1475–1605 гг. Т. 3. Ч. 2. М., 1987. С. 46; РК 1550–1636 гг. Т. 2. Вып. 1. М., 1976. С 12–13; РК 1559–1605 гг. М., 1974. С. 198–199.
[40] РК 1475–1605 гг. Т. 3. Ч. 2. М., 1987. С. 47; РК 1559–1605 гг. М., 1974. С. 213–214.
[41] РК 1475–1598 гг. М., 1966. С. 349.
[42] РК 1475–1605 гг. Т. 3. Ч. 2. М., 1987. С. 46; РК 1559–1605 гг. М., 1974. С. 207–209.
[43] РК 1550–1636 гг. Т. 2. Вып. 1. М., 1976. С. 198; РК 1475–1598 гг. М., 1966. С. 378, 390, 437, 486, 505, 513; Разрядные книги 1598–1638 гг. М., 1974. С. 86, 99, 117, 133, 152, 175, 297, 343; РК 1559–1605 гг. М., 1974. С. 341; Книги разрядныя по официальным оных спискам. Т. 1. Стб. 80, 196, 406.
[44] Книги разрядныя по официальным оных спискам. Т. 1. Стб. 545.
[45] РК 1475–1605 гг. Т. 3. Ч. 2. М., 1987. С. 64–65; РК 1550–1636 гг. Т. 2. Вып. 1. М., 1976. С. 19; РК 1559–1605 гг. М., 1974. С. 211.
[46] РК 1475–1605 гг. Т. 3. Ч. 2. М., 1987. С. 169; РК 1559–1605 гг. М., 1974. С. 259.
[47] Масса И. Краткое известие о Московии в начале XVII в. М., 1937. С. 36.
[48] РК 1475–1605 гг. Т. 3. Ч. 3. М., 1989. С. 25.
[49] РК 1550–1636 гг. Т. 2. Вып. 1. М., 1976. С. 145.
[50] РК 1475–1598 гг. М., 1966. С. 486, 505; РК 1550–1636 гг. Т. 2. Вып. 1. М., 1976. С. 172; Разрядные книги 1598–1638 гг. М., 1974. С. 86, 99.
[51] Разрядные книги 1598–1638 гг. М., 1974. С. 117.
[52] Разрядные книги 1598–1638 гг. М., 1974. С. 263, 264–266.
[53] Книги разрядныя по официальным оных спискам. Т. 1. Стб. 49–50.
[54] Разрядные книги 1598–1638 гг. М., 1974. С. 271.
[55] Книги разрядныя по официальным оных спискам. Т. 1. Стб. 117–118.
[56] РК 1550–1636 гг. Т. 2. Вып. 2. М., 1976. С. 285.
[57] Книги разрядныя по официальным оных спискам. Т. 1. Стб. 359, 437, 450.
[58] Книги разрядныя по официальным оных спискам. Т. 1. Стб. 585–587.

Университетская традиция подачи иностранных источников по истории России IX–XVIII столетий в курсе «Источниковедение истории России»

***Д.М. Володихин**, доктор исторических наук,*
профессор Московского государственного
университета им. М.В. Ломоносова

Аннотация. Иностранные источники по истории России так или иначе бывали представлены в источниковедческих курсах на историческом факультете Московского государственного университета (МГУ) имени М.В. Ломоносова в течение десятилетий. Притом традиция эта уходит корнями в дореволюционный период. В разное время иностранные источники подавались студенческой аудитории то более, то менее широко. Это связано с политическими, идеологическими изменениями в жизни страны, а также со сменой методических установок в рамках собственно университетской науки. На данный момент, как представляется, объем их подачи недостаточен.

Ключевые слова: источниковедение, история России, иностранные источники, преподавание, Московский университет.

Иностранные источники по истории России занимают очень значительную часть совокупной базы источников, которые могут использоваться в исследованиях по отечественной истории. Поэтому вопрос об их представлении учащимся в рамках курса источниковедения является актуальным.

В программах курса источниковедения, одного из основных во всем наборе лекционной нагрузки, который обеспечивает кафедра источниковедения исторического факультета МГУ имени М.В. Ломоносова, вот уже семь лет иностранные источники отражены как особая тема, занимающая одно занятие (два академических часа, лекция). Что же касается отражения названной темы в учебной литературе, то здесь все сложнее. С момента создания на историческом факультете МГУ кафедра использовала в рамках преподавания курса источниковедения три учебника. Во-первых, учебник, написанный М.Н. Тихомировым задолго до создания кафедры, в довоенный период[1]. Во-вторых, учебник, написанный коллективом преподавателей и профессоров кафедры и выпущенный под редакцией заведующего кафедрой И.Д. Ковальченко[2]. В-третьих, современный учебник, созданный А.Г. Голиковым и Т.А. Кругловой[3].

Учебник, который был подготовлен М.Н. Тихомировым, в будущем – создателем кафедры источниковедения – отразил опыт преподавания в Московском императорском университете дореволюционного периода, а именно пристальное внимание к источникам русской истории иностранного происхождения и обязательное их включение в соответствующие учебные курсы.Так, например, в курсе В.О. Ключевского «Источниковедение» (лекция VII) подробно разбираются византийские хроники Иоанна Малалы, Георгия Амартола, Константина Манассии и Иоанна Зонары, после перевода составившие основу древнерусских хронографических памятников и заметно повлиявших на летописание[4]. Михаил Николаевич Тихомиров, пять лет проучившийся на историко-филологическом факультете университета, хорошо усвоил эти особенности преподавания дореволюционной эпохи[5].

Более того, по всей видимости, при составлении учебника сказался особый личный интерес М.Н. Тихомирова к источникам иностранного происхождения. Текст его книги располагается на 247 страницах. Из них источникам иностранным отдано около 70 страниц, то есть более четверти от общего объема книги.

Здесь необходимо сделать оговорку: Тихомиров читал совершенно не тот курс, который был актуален для времен Ключевского и в целом для дореволюционного периода: Михаил Николаевич не мог, не имел права сосредоточиться на собственно русской истории. Перед ним стояла задача осветить источниковедение истории СССР в границах Советского Союза конца 1930-х гг., притом включая античность и значительные отрезки истории Древнего Востока. Названное географическое расширение было вызвано установкой на освещение истории народов СССР, имевших самостоятельную государственность до включения в состав Московского царства или Российской империи. Следовательно, историк получил обязанность хотя бы в самом кратком очерке отразить источники по истории национальных окраин Советского Союза: Крыма (как территории, где в разное время

до русской государственности существовали древнегреческие колонии, владения Рима, Боспорского царства, скифов, Византии, Венеции и Генуи, Османской Турции и татарской державы Гиреев), Средней Азии, Закавказья, Прибалтики, но особенно (огромные разделы!) территорий, когда-то входивших в состав Великого княжества Литовского и Речи Посполитой, включая украинские и белорусские земли.

В данном случае очень хорошо видно, как расширительное толкование курса отечественной истории влияет и на состав курса источниковедения. В дальнейшем и до настоящего времени это влияние в той или иной мере сохранится.

Но даже если мысленно исключить из учебника М.Н. Тихомирова фрагменты, посвященные источникам по истории древних государств, а также областей, развивавшихся вне ареала русской государственности, все равно останется очень значительный сектор, отданный повествованию об иностранных источниках, так или иначе освещавших исторические судьбы восточных славян, Древней Руси, Московского царства и Российской империи.

В первую очередь Михаил Николаевич широко представил источники по древнейшему периоду отечественной истории, включая догосударственное время восточных славян и древнерусскую «империю Рюриковичей» IX–XI столетий. В их число ученый ввел исторические сочинения античных и византийских авторов, западноевропейские источники (весьма кратко), еврейско-хазарскую переписку, а также значительный объем арабских авторов[6]. Важная особенность отбора источников, предназначенных к представлению учащимся: М.Н. Тихомиров с большим скепсисом отнесся к достоверности скандинавских саг, так или иначе затрагивавших в своем повествовании территорию Древней Руси, и, как следствие, рассказ о них ограничился всего двумя небольшими абзацами[7].

В целом же внимательное и объемное изложение раннесредневековых иностранных источников по истории Руси показывает: автор учебника считает их информационный вклад весьма ценным для реконструкции данного периода отечественной истории. Показательно, что, рассказывая о «Русской Правде», по которой Михаил Николаевич защитил докторскую диссертацию (1939), он уделил ей примерно столько же внимания, сколько источникам иностранного происхождения, ничуть не больше.

Более поздний период, XII – середина XV столетия, представлен, главным образом, источниками русского происхождения. Такова особенность самой источниковой базы (о чем еще будет сказано ниже), а не творческого метода М.Н. Тихомирова. Источников зарубежного происхождения по русской истории за данный период в принципе очень мало. Однако и здесь Михаил Николаевич напоминает студентам о сочинениях Гийома (Виллема) Рубрука, Плано Карпини, Марко Поло, Гильбера де Ланноа, о ханских ярлыках и некоторых нарративных источниках восточного происхождения[8].

Огромный объем автор учебника занял изложением «сказаний иностранцев» о России второй половины XV–XVII вв. Итальянские, английские, польские, немецкие авторы поданы на 11 страницах (!)[9]. В предисловии к XV главе, посвященной этой группе источников,

М.Н. Тихомиров, с одной стороны, присоединяется к мнению дореволюционного историка К.Н. Бестужева-Рюмина, согласно которому в сказаниях иностранцев масса преувеличений и разного рода ошибок, и Михаил Николаевич объяснил названные искажения скверным знанием языка, вероисповедным различием и пристрастностью мнений. С другой стороны, М.Н. Тихомиров отмечает: «Все указанные недостатки не мешают пользоваться сказаниями иностранцев, представляющими собой первоклассный материал не только для бытовой, но и для политической истории. В ряде случаев иностранцы рассказывают о таких деталях событий, которые без них остались бы тайной для позднейших поколений»[10].

Итак, исследователь фактически говорит о том, что без изучения иностранных источников по истории России (во всяком случае, России старомосковского периода) специалисту обойтись нельзя.

Однако иностранные источники по истории Российской империи XVIII в. представлены им довольно скудно[11]. Михаил Николаевич кратко, но емко объясняет свою позицию: да, иностранные источники играют роль «дополнения» к источникам русским, но «относительная ценность данного вида источников по сравнению с более ранним временем значительно уменьшается в связи с резким увеличением числа русских источников»[12]. Тем не менее, он все же считает необходимым ознакомить студентов с теми иностранными источниками XVIII столетия, которые освещают историю российского двора, армии, дипломатии и личностей монарших особ. В перечисленных сферах без данной группы источников научная работа в принципе невозможна. Поэтому Михаил Николаевич кратко рассказывает учащимся о записках иностранных дипломатов Юста Юля, Бассевича, де Лириа, Гельбига, Рюльера, Сегюра, генерала Беркгольца, пленного шведского офицера Страленберга, путешественника де Бруина, общавшегося с Петром I, и ряда других авторов. Особое внимание ученый обращает на дипломатическую документацию, высоко ставя ее ценность для целого ряда вопросов, касающихся русской истории XVIII в.

В итоге можно констатировать совершенно справедливое представление о роли иностранных источников для изучения русской истории: они имеют неравноценное значение для различных исторических эпох. Для Новгородско-Киевской эпохи они поистине драгоценны, то же можно сказать и об эпохе Московского царства; удельный период освещается в основном русскими источниками, а если говорить о Российской империи, то для понимания ее исторической судьбы иностранные источники важны, конечно, однако ценность их заметно ниже, чем для понимания допетровского времени.

Позднее необходимо будет вернуться к изложенному здесь отношению М.Н. Тихомирова к иностранным источникам, но следует заранее сказать: оно опирается на большой исследовательский опыт, а также превосходное образование Михаила Николаевича, и следует считать его в целом, с небольшими оговорками, верным. Если оно и немного устарело для наших дней, то лишь в частностях.

Учебник, вышедший в 1973 г. под редакцией И.Д. Ковальченко, демонстрирует совершенно иной подход. Здесь, можно сказать, произошла методическая трансформация. Упор сделан на актовые,

делопроизводственные и (в меньшей степени) законодательные источники русского происхождения. Иностранные источники по русской истории фактически исключены из основного изложения, что свидетельствует об ином видении создателей учебника: данная группа источников выведена на всем периоде с древнейших времен до XVIII в. включительно на периферию учебного текста, т.е. признана собранием информационных материалов второго плана.

Но нельзя сказать, что иностранные источники остались совершенно без отражения на страницах названного учебника. А.В. Муравьевым написаны главы «Источники по истории народов СССР древнейшего периода» и «Источники по истории народов СССР (X–XVII вв.)». Эти главы, вроде бы, должны выполнять ту же задачу, что соответствующие главы в учебнике Тихомирова. Но это не совсем так. А.В. Муравьев совершенно в духе М.Н. Тихомирова ввел в первую из названных глав параграф «Византийские, западноевропейские и арабские источники по истории СССР». Стоит подчеркнуть – не «народов СССР», а просто «СССР», что на деле означало «по истории восточных славян и Древней Руси».Что же касается второй главы, то там соответствующего параграфа нет, однако присутствуют наблюдения, касающиеся таких источников, как записки путешественников по Руси и России: тех же Гийома Рубрука, Плано Карпини, Марко Поло, Гильбера Ланноа, которых упоминал и Тихомиров[13].

В этом же учебнике главу о летописях написал В.А. Плугин. Он, в частности, упомянул о византийских и южнославянских текстах, сыгравших роль источников для «Повести временных лет»[14].

Таким образом, из учебника под редакцией И.Д. Ковальченко иностранные источники не выпали, но иная «методическая оптика» творческого коллектива, работавшего над книгой, резко сократила спектр информации, связанной с ними, и сфокусировала внимание учащихся на нескольких группах русских источников.

Учебник, созданный А.Г. Голиковым и Т.А. Кругловой, резко отличается как от предыдущего, так и от тихомировского. Прежде всего он опубликован в условиях, когда произошел распад Советского Союза и, соответственно, подавляющее большинство «национальных окраин» превратились в самостоятельные государства; вместе с тем, Крымский полуостров и Новороссия ко времени издания книги еще не были возвращены в состав России. Поэтому перед авторами не стояло задачи отражать в учебнике источники по истории Средней Азии, Закавказья, Прибалтики, Крыма и т.д. Вопросы источниковедения иноэтничных пространств затрагиваются лишь в той степени, в которой эти регионы развивались в рамках Российской империи и СССР наравне с коренными русскими территориями.

Кроме того, авторы учебника пошли по пути дальнейшего сокращения информации по иностранным источникам, приняв и усилив методическую установку учебника под редакцией И.Д. Ковальченко. Главы 1–6, посвященные периоду с X по первую половину XIX столетия, написаны Т.А. Кругловой. Все они посвящены русским источникам: летописям, памятникам законодательства, актам, делопроизводству и материалам периодической печати, т.е. глав, специально посвященных иностранным источникам, там нет (как отдельных параграфов

в главах)[15]. В трех местах Т.А. Круглова кратко касается тематики, связанной с иностранными источниками. В частности, она отметила влияние византийской исторической литературы на древнерусские летописи и хронографы; указала на связь русских письмовников с южнославянской и византийской традициями; сообщила о массовом использовании в русской периодической печати XVIII столетия переводных материалов, заимствованных из европейских газет[16].

Суть творческого метода авторов этого учебника состоит в увеличении информации, связанной с наиболее важными группами источников, их максимально широкое освещение, концентрация на них. Что же касается групп источников, отнесенных ими к информационным материалам второго плана (куда вошли, в том числе, источники иностранные), то они в принципе выведены за пределы книги. Коротко этот методический принцип можно сформулировать следующим образом: «Не обо всем понемногу, а максимум о главном и ничего о второстепенном». А это принципиально иной подход.

В современных условиях по двум причинам можно ставить вопрос об отражении в будущих учебниках по источниковедению роли иностранных источников.

Во-первых, произошло присоединении к России Крымского полуострова (2014), на котором в течение тысячелетий сменяли друг друга многие культуры, народы и цивилизации; позднее территория России оказалась пополнена целым рядом регионов Новороссии (2022), где также до распространения русской культуры и прихода российской государственности долгое время господствовали иные этнические общности, иные культуры и иные государства. Следовательно, актуальным представляется сообщение учащимся сведений по античным, византийским, средневековым итальянским, татарским и турецким источникам.

Во-вторых, на протяжении постсоветского периода происходило бурное освоение иностранных источников по истории Руси – России – СССР. Это направление в источниковедении дало сотни работ, включая перевод, новый перевод, комментирование и публикацию множества источников, ранее не вводившихся в научное обращение. Кроме того, произошло освоение широкого пласта иностранных источников, ранее использовавшихся в исследованиях по отечественной истории исключительно редко, а именно зарубежного делопроизводства. Прежде всего речь идет о польских архивах, откуда вычерпано, переведено, откомментировано и введено в научный оборот множество документов.

Освоение территории «россики», происходившее в 1990–2010-х гг. многообразно.

В первую очередь следует говорить о сагах и иных древнескандинавских источниках: трудами Г.В. Глазыриной и Т.Н. Джаксон произведен научный поворот в сфере понимания таких проблем, как информационное богатство названной группы источников и методы их изучения; к тому же появился большой объем высокопрофессиональных переводов, что открывает перед исследователями целый пласт принципиально новых сведений по домонгольской Руси[17]. Иначе говоря, со времен, когда писал свой учебник М.Н. Тихомиров, многое

изменилось в сфере изучения скандинавских источников, притом изменилось в лучшую сторону, и тут есть о чем поговорить в обновленных учебных изданиях будущего.

Много нового появилось и в сфере изучения византийских источников по истории Древней Руси[18].

Иностранные источники, сообщающие принципиально новые данные по русской истории XII – середины XV вв., не претерпели значительного приращения ни в публикациях, ни в переводах, ни в появлении новых исследований, прежде всего по причине своей скудости. На протяжении указанного периода политическая раздробленность, установление ордынского ига и смещение магистральных торговых артерий вывели Русь из фокуса международных отношений. Однако особое внимание на протяжении последней четверти столетия отечественные исследователи проявляют к немецким и шведским нарративным источникам по истории XIII в. в Восточной Европе («Старшая Ливонская рифмованная хроника», «Хроника Эрика» и т.д.) в силу появления большого количества новых работ, посвященных биографии и военно-политической деятельности Александра Невского.

Чрезвычайно продвинулось источниковедение «сказаний иностранцев» о Московском государстве второй половины XV–XVI столетий. Получили новый перевод и превосходный комментарий записки английского агента в России Джерома Горсея, опубликован полный перевод и целый ряд исследований по запискам немца-опричника Генриха Штадена, вышел перевод и весьма полный исследовательский комментарий к трактату Михалона Литвина «О нравах…», издан комментированный перевод дневника Яна Петра Сапеги эпохи Смутного времени[19]. И это лишь небольшая часть значительных трудов, расширивших источниковую базу по истории России указанного периода.

Следует подчеркнуть: бурно развиваются в основном исследования по тем иностранным источникам (группам иностранных источников), которые М.Н. Тихомиров когда-то выделил в своем учебнике как приоритетные за счет значительного объема, отданного под их освещение. Таким образом, время показало адекватность и справедливость подходов Михаила Николаевича.

Обращение к теме иностранных источников по истории России в будущих учебниках не должно восприниматься только лишь как относительно простые проблемы введения большего или меньшего листажа под их освещение, а также отбора наиболее важных памятников. Необходимо передать студентам некоторые первостепенно важные методические рекомендации к их изучению (и это делается в рамках современного преподавания курса по источниковедению).

В первую очередь следует акцентировать несводимость всей совокупности иностранных источников к источникам нарративным. Письма, мемуары, дневники, трактаты путешественников, исторические хроники соседей Руси и России далеко не исчерпывают разнообразие памятников, содержащих сведения по отечественной истории. Уже М.Н. Тихомиров обращал особое внимание на зарубежные дипломатические документы, а в наши дни все больше выходят на первый план исследовательской практики документы по военному делу и ведению боевых действий. Особенно активно используются ныне

делопроизводственные материалы бывших противников России на ратном поле по периоду Московского царства и Российской империи. Но ими дело отнюдь не ограничивается.

Кроме того, необходимо показать, что тотальная озлобленность авторов иностранных записок против нашей страны – миф. Среди нарративных источников иностранного происхождения по русской истории есть такие, где необъективность авторов на почве несогласия с русскими обычаями или же личной обиды очевидна; но точно такой же причиной необъективности становится порой сильная заинтересованность в сотрудничестве с монархом и правительством России. В первом случае необъективность ведет к неумеренной и несправедливой критике, во втором – к неумеренной похвале, к незаслуженной комплиментарности. Вместе с тем, в составе громадного корпуса «россики» немало текстов, авторы которых пишут о России более или менее объективно, но не всегда положительно. И это не повод идеализировать русскую старину и отрицать очевидные сложности нашей истории, поражения или пороки общества в духе огульного отрицания информации, которую содержат в себе памятники, написанные иноземцами. Любая похвала или хула должны становиться объектом пристального исследования, их нельзя ни однозначно отрицать, ни однозначно принимать.

Наконец, культурные, этнические, религиозные и иные отличия иностранных авторов от населения нашей страны следует научиться воспринимать как контекст, создающий возможность «взгляда извне», когда наблюдатель может увидеть и выделить те элементы жизни русского социума, которые изнутри не воспринимаются как интересные или хотя бы достойные внимания. Иноземец видит и оценивает – объективно или нет – те явления русской жизни, которые несут для него либо вызов, либо ценную информацию. У жителя Руси, России взгляд на обыденность совершенно другой. Но именно это различие дает методические преимущества, позволяющие применять историко-сравнительный метод и видеть свою цивилизацию чужими глазами.

Соглашаясь с М.Н. Тихомировым, надо отметить высокую, пусть и неравномерную, ценность иностранных источников для изучения отечественной истории, а значит, признать необходимость их представления учащимся в рамках курса по источниковедению и соответствующих учебных изданий.

ПРИМЕЧАНИЯ:

[1] Тихомиров М.Н. Источниковедение истории СССР с древнейших времен до конца XVIII в. Курс источниковедения истории СССР. Т. I. М., 1940. 256 с. Написан на основе курсов, прочитанных М.Н. Тихомировым в Московском государственном историко-архивном институте и на историческом факультете МГУ. Переиздан в 1962 г.

[2] Источниковедение истории СССР / Под ред. И.Д. Ковальченко. М., 1973. 559 с. Следует отметить, что более значительный срок использовалось в учебном процессе второе издание учебника: Источниковедение истории СССР / Под ред. И.Д. Ковальченко. Изд. 2-е, перераб. и доп. М., 1981. 496 с.

[3] Голиков А.Г., Круглова Т.А. Источниковедение отечественной истории. М., 2000. 440 с.

[4] Ключевский В.О. Сочинения в девяти томах. Т. VII. Специальные курсы. М., 1989. С. 40–46.

[5] Володихин Д.М. Русский историк Михаил Николаевич Тихомиров. Севастополь, 2018. С. 18–20.
[6] Тихомиров М.Н. Источниковедение истории СССР… С. 19–32, 38.
[7] Тихомиров М.Н. Источниковедение истории СССР… С. 26.
[8] Тихомиров М.Н. Источниковедение истории СССР… С. 93–94, 98–100, 103, 190.
[9] Тихомиров М.Н. Источниковедение истории СССР… С. 189–199.
[10] Тихомиров М.Н. Источниковедение истории СССР… С. 189–190.
[11] Тихомиров М.Н. Источниковедение истории СССР… С. 227–232.
[12] Тихомиров М.Н. Источниковедение истории СССР… С. 227–228.
[13] Источниковедение истории СССР / Под ред. И.Д. Ковальченко. Изд. 2-е, перераб. и доп. М., 1981. С. 53–58, 164.
[14] Источниковедение истории СССР / Под ред. И.Д. Ковальченко. Изд. 2-е, перераб. и доп. М., 1981. С. 68–69.
[15] Голиков А.Г., Круглова Т.А. Источниковедение отечественной истории. М., 2000. С. 13–210.
[16] Голиков А.Г., Круглова Т.А. Источниковедение отечественной истории. М., 2000. С. 39, 157, 194.
[17] Глазырина Г.В. Исландские викингские саги о Северной Руси. Тексты, перевод, комментарий. М., 1996. 236 с.; Она же. Сага об Ингваре Путешественнике. Текст, перевод, комментарий. М., 2002. 464 с.; Она же, Джаксон Т.Н., Мельникова Е.А. Скандинавские источники // Бибиков М.В., Глазырина Г.В., Джаксон Т.Н. и др. Древняя Русь в свете зарубежных источников: Учеб. пособие для студентов вузов. М., 1999; Джаксон Т.Н. Исландские королевские саги как источник по истории Древней Руси и ее соседей. X–XIII вв. М., 1991. С. 170; Джаксон Т.Н. Исландские королевские саги о Восточной Европе (с древнейших времен до 1000 г.). Тексты, перевод, комментарий. М., 1993. 304 с.; Джаксон Т.Н. Исландские королевские саги о Восточной Европе (первая треть XI в.). Тексты, перевод, комментарий. М., 1994. 256 с.; Джаксон Т.Н. Древняя Русь глазами средневековых исландцев. Old Rus through the Eyes of Mediaeval Icelanders. Lewiston; Queenston; Lampeter, 2000. 390 с.; Джаксон Т.Н. Исландские королевские саги о Восточной Европе (середина XI – середина XIII вв.). Тексты, перевод, комментарий. М., 2000. 366 с.
[18] Бибиков М.В. Византийские источники по истории Древней Руси и Кавказа. СПб., 1999. 314 с.
[19] Джером Горсей. Записки о России: XVI – начало XVII в. / Под ред. В.Л. Янина; Пер. и сост. А.А. Севастьяновой. М., 1990. 288 с.; Михалон Литвин. О нравах татар литовцев и москвитян / Пер. В.И. Матузовой. М, 1994. 152 с.; Генрих Штаден. Записки о Московии: В 2-х тт. / Пер. С.Н. Фердинанд. М., 2008. Т. 1; М., 2009. Т. 2: Статьи и публикации; Дневник Яна Петра Сапеги (2008–2011) / Сост. И.О. Тюменцев, М. Яницкий, Н.А. Тупикова, А.Б. Плотников. М., 2012. 456 с.

2023 год - Год педагога и наставника

От военного фельдшера до университетского профессора

Г.В. Рокина, *доктор исторических наук, профессор, заведующая учебно-исследовательской лабораторией локальной истории Марийского государственного университета*

Аннотация. На основе архивных материалов и опубликованных воспоминаний в статье показаны основные этапы жизненного пути и научного творчества доктора исторических наук, профессора Марийского государственного университета В.Ф. Пашукова, которому в марте 2023 г. исполнилось бы 100 лет. Участник войны, выпускник Марийского государственного педагогического института им. Н.К. Крупской, он всю жизнь посвятил историческому образованию Республики Марий Эл и организации исторической науки.

Ключевые слова: В.Ф. Пашуков, историческое образование, Марийский государственный университет, юбилейная история.

В марте 2023 г. исполнилось 100 лет со дня рождения известного педагога и ученого, доктора исторических наук, профессора Василия Федоровича Пашукова (1923–1978), непревзойденного преподавателя, любимца студентов, входящего в плеяду выдающихся историков Марий Эл, одного из авторов первых трудов по истории Марийского края XX в. Юбилейные даты – хороший повод возвратиться к жизни и творчеству ученых, чьи имена вошли в золотой фонд образования и науки. Юбилеи университетских ученых являются одной из форм коммеморации, которая дает возможность переосмыслить предшествующий жизненный путь не только самого ученого, но и исторический путь всей университетской корпорации с позиций современной истории вуза.

В.Ф. Пашуков, фронтовик, выпускник Марийского государственного педагогического института 1949 г., стал одним из первых ученых, получивших звание профессора в Марийском государственном университете в 1974 г. Во время работы в университете В.Ф. Пашуков, занимая должность заведующего кафедрой общественных дисциплин, стал одним из организаторов университетской исторической науки, инициатором проведения первых студенческих научных конференций. Эта традиция студенческих научных форумов до сих пор сохранилась в университете. Среди его учеников – кандидаты и доктора наук, доценты и профессора, руководители научных и образовательных учреждений республики. Такие ученые и педагоги, как В.Ф. Пашуков, были не только любимцами студентов, они во многом способствовали реализации основной миссии первого в республике классического университета – подготовке кадров для науки и других, прежде всего по фундаментальным дисциплинам, специалистов для местных управленческих элит[1].

Все немногочисленные публикации, которые написаны о личности и научном творчестве В.Ф. Пашукова, носят юбилейный характер и приобщены к круглым датам его жизни. Авторы этих публикаций –

преподаватели вузов Йошкар-Олы, лично знавшие юбиляра. Коллега В.Ф. Пашукова по педагогическому институту и Марийскому государственному университету профессор Г.Н. Айплатов в статье, посвященной 70-летию со дня рождения В.Ф. Пашукова, восстановил основные даты жизни и творчества своего коллеги, особо отметив его вклад в развитие исторической науки республики[2]. В газетной заметке к 70-летию ученого, которую директор Государственного архива документации новейшей истории и общественно-политических движений Республики Марий Эл Л.И. Кожевникова назвала «В его трудах дышала история края», автор высоко оценила вклад В.Ф. Пашукова в историческую науку и университетскую жизнь республики[3].

Особо ценными публикациями для сохранения памяти об ученом являются статьи и мемуары, написанные сокурсником В.Ф. Пашукова по педагогическому институту, а позже его коллегой по работе в вузах г. Йошкар-Олы Г.И. Кирилловым. В юбилейной публикации в год 85-летия со дня рождения В.Ф. Пашукова он дает высокую оценку коллеге как непревзойденному и признанному руководителю, отмечая при этом такие качества его характера, как скромность и трудолюбие[4].

Благодаря исследовательской деятельности сотрудников музея истории Марийского педагогического института (впоследствии, Марийского университета) в архиве музея сохранились разнообразные источники, повествующие о жизни и деятельности профессора: машинописные рукописи и рецензии научных публикаций, рукописи автобиографии и воспоминаний[5], редкие экземпляры семейной переписки периода войны, фотографии. «Шуточная автобиография» В.Ф. Пашукова была написана им, когда он готовился к празднованию своего 50-летнего юбилея.

В архиве Марийского государственного университета хранятся два личных дела В.Ф. Пашукова с его официальной рукописной автобиографией, списками научных публикаций и подробной хронографией его «послужного списка» в двух вузах – Марийском пединституте и Марийском университете за его сравнительно непродолжительную, но насыщенную трудовую деятельность. В.Ф. Пашуков после окончания Марийского пединститута (1949) работал в родном вузе, а с 1972 г. начал вести научно-педагогическую деятельность в открывшемся Маргосуниверситете – всего около тридцати лет.

Личность историка нашла яркое отражение в его личных воспоминаниях о военном времени, частично опубликованных в университетском ежегоднике «Музейный вестник»[6], а также в воспоминаниях его коллеги, преподавателя Марийского государственного университета Г.И. Кириллова[7].

На основе этих источников удалось восстановить основные этапы жизни и научной биографии ученого, показать особые черты его характера, вклад в развитие университетского образования и исторической науки.

Биография В.Ф. Пашукова достаточно типична для становления советского ученого, но при этом она демонстрирует и уникальность этого человека, сумевшего своим трудом и стойкостью характера достичь столь высоких результатов, пройдя путь от простого крестьянского мальчишки до профессора университета.

Он родился в крестьянской семье в деревне Русское Исламово Татарской АССР[8]. Как вспоминал сам В.Ф. Пашуков, «деревня наша была малоземельной, поэтому отец ежегодно по несколько месяцев проводил на сезонных заработках. А семья наша была немаленькой, временами достигала 11 человек»[9]. В семье Василий отличался любознательностью и тягой к новым знаниям. «Часто, когда брался за книгу, мать подходила ко мне и говорила: «Ну, что ты опять за книгу взялся? Они что кормить тебя будут? Оказалось так, что именно книжки поят и кормят меня», – писал в своих мемуарных заметках В.Ф. Пашуков. К родителям он всю жизнь относился с большим почтением и благодарностью. «Как-то я мальчишкой сказал матери: «Вот вырасту большим, буду кормить тебя пряниками». Известно, что пряники для деревни 30-х гг. были вершиной сладкого. Мне посчастливилось сдержать свое слово. Когда в 1954 г. привез 60-летних родителей в Йошкар-Олу, а пенсию они не получали, я им оказывал материальную помощь. Когда шел к родителям, то нередко покупал матери любимые ею вафли, что равнозначно было пряникам. Матери было приятно, что сын сдержал свое слово, когда-то сказанное в детстве»[10].

В этой же деревне В.Ф. Пашуков окончил начальную школу, а в 1938 г. – восемь классов Косяновской средней школы Нурлатского района. «В детстве я мало отличался от других мальчишек. Разве что только учился в школе лучше других, да бегал быстрее всех»[11]. После школы он поступил в Казанский речной техникум, который окончил в 1940 г. одновременно с десятым классом Казанской заочной средней школы. Далее В.Ф. Пашуков поступает в Казанский педагогический институт, из которого в марте 1941 г. он перевелся на второй курс Молотовского учительского института [г. Пермь в 1940 г. был переименован в г. Молотов].

Когда началась Великая Отечественная война, В.Ф. Пашуков был 18-летним студентом Молотовского пединститута и сдавал экзамены за первый курс. Так он вспоминает первые дни войны: «На всю жизнь я запомнил выступление по радио министра иностранных дел В.М. Молотова с обращением к народу… И первая мысль – учебу придется кончить, жалко конечно, но надо идти в армию».

В октябре 1941 г. В.Ф. Пашуков пошел в военкомат проситься на фронт. Но так как его возраст был еще непризывным, его направили на учебу в Молотовскую школу военных фельдшеров. «Мой год рождения 1923-й еще не был призывным, и все лето работал с отцом (мостил улицы), а в сентябре со студентами института работал в колхозе. Купил первый в своей жизни новый костюм. 26 октября закончился срок моего приписного свидетельства, и я пошел в военкомат. Посмотрели там на меня и сказали: «Парень ты рослый, в институте учишься, и хотя 23-й год пока не призывается, мы тебя призовем в армию и направим в только что открывшуюся в городе школу военных фельдшеров». Я прошу: направьте в училище артиллеристов, медицину я не люблю. Мне говорят: ты что думаешь. В армии есть время разбираться, кто что любит. Идет война, и мы направляем людей туда, куда нужно»[12]. Так недавний студент педагогического института, мечтавший стать учителем истории, начал учиться на военного фельдшера.

После окончания школы В.Ф. Пашуков был отправлен на фронт, где он служил в различных армейских частях в должности военного фельдшера. С некоторой досадой он писал в своих воспоминаниях: «На войне я был не танкистом и не летчиком, не артиллеристом и пехотинцем. Случилось так, что меня, 18-летнего парня, направили в школу военных фельдшеров и на войне я был командиром санитарного взвода»[13].

В апреле 1942 г. выпускник военной школы был направлен в Москву в резерв санитарного управления Московского военного округа, а с мая 1943 г. он уже был зачислен старшим военфельдшером в зенитно-артиллерийскую дивизию в район г. Пензы. Но и в этой, не совсем героической по его мнению должности, В.Ф. Пашуков сумел проявить в бою мужество и отвагу. Боевой опыт В.Ф. Пашуков получил на I Украинском фронте, где воевал с мая 1944 по май 1945 г. в должности старшего военного фельдшера. Вместе с советскими войсками он прошел Польшу, Германию, Чехословакию, Румынию. За боевые заслуги в 1945 г. он был награжден орденом Красной Звезды, медалями «За победу над Германией в Великой Отечественной войне 1941–1945 гг.», «За взятие Берлина», «За освобождение Праги». После окончания войны В.Ф. Пашуков продолжил военную службу до мая 1947 г. в зенитном артиллерийском полку в составе Одесского военного округа. Во время армейской службы в июне 1946 г. он вступил в ряды ВКП(б).

В июне-августе 1947 г. после демобилизации В.Ф. Пашуков получил отпуск и приехал в родную деревню Русское Исламово. С семьей он поддерживал связь и в трудное военное время. В архиве музея Марийского педагогического института сохранились открытка и письмо к отцу.

Сразу после отпуска В.Ф. Пашуков решил продолжить учебу. Он приехал в Йошкар-Олу, где жила его сестра, и поступил в Марийский

20 февраля
Здравствуй папа!
Шлю привет из
глубины Германии
Жив, здоров, чувствую
себя превосходно.
Двигаемся вперед
Немцы в страхе
бегут, бросая все
свое имущество.
Пишите, как живете
Вы. С приветом! Вася
УВС ГИУКА
Смерть немецким захватчикам!
ВОИНСКОЕ — бесплатное
Куда Татарская Асср
город Казань-10,
почтовый ящик
№ 60
Кому Пашукову
Федору Николаевичу
ПОЛЕВАЯ ПОЧТА
Адрес отправителя 92079-Н
(указать номер полевой почты)
Пашуков Вас. Федор.
(фамилия, имя, отчество)
1-я Образц. тип. Москва. Зак. № 2953. Г10.11.44.

Письмо В.Ф. Пашукова с фронта отцу Ф.И. Пашукову. 20 февраля 1945 г.

Студенты первого курса историко-филологического факультета МГПИ. В центре – директор института Ф.А. Фургин и профессор С.П. Сингалевич. 1947 г.

педагогический институт. Его однокурсник и позже коллега по работе в институте Г.И. Кириллов так вспоминает их первую встречу. «Впервые я увидел его осенью 1947 г., когда он появился на нашем втором курсе исторического факультета МГПИ им. Н.К. Крупской... Высокий, статный, в военном мундире с орденом Красной Звезды, сразу видно – бывший фронтовик. Он произвел на нас, молодежь, пришедшую в институт после школ и педучилищ, внушительное впечатление»[14]. В 1947 г. на втором курсе историко-филологического факультета, насчитывавшем тогда около 50 человек, более трети составляли бывшие воины преимущественно 1922–1924 гг. рождения[15]. «Он проучился с нами один год, – вспоминает Г.И. Кириллов, – но за это время показал себя как самый глубоко мыслящий студент на курсе. Его выступления на семинарах, студенческих конференциях отличались основательной подготовкой и такой зрелостью ума, которая в студенческой среде была необычна и встречалась весьма редко. Когда мы окончили второй курс, студент В. Пашуков сумел за лето подготовиться и сдать экзамены экстерном за третий курс и с осени 1948 г. начал учиться на четвертом

В.Ф. Пашуков на защите кандидатской диссертации в диссертационном совете Казанского государственного университета. 1953 г.

В.Ф. Пашуков с коллегами у стен Марийского педагогического института. 1950-е гг.

выпускном курсе, опередив нас на целый год. После окончания он был оставлен на преподавательской работе в институте»[16].

После завершения учебы В.Ф. Пашукова приняли на должность ассистента кафедры истории СССР и по совместительству заведующим кабинетом истории СССР. Уже через два года он переходит на должность преподавателя кафедры по заочному отделению. Два года В.Ф. Пашуков возглавляет партийную организацию историко-филологического факультета. Одновременно молодой преподаватель усиленно занимается научной работой: сферой его интересов в те годы была Гражданская война 1918–1920 гг. По этой теме он пишет свои первые научные работы в качестве аспиранта вначале Марийского пединститута, а затем – Казанского университета. В Казани в 1953 г. состоялась защита его кандидатской диссертации на тему «Борьба за укрепление тыла Красной армии и мобилизацию его материальных ресурсов на оборону в период иностранной военной интервенции и Гражданской войны 1918–1920 гг.»

С дипломом кандидата исторических наук с октября 1954 г. В.Ф. Пашуков был утвержден в должности доцента кафедры марксизма-ленинизма МГПИ им. Н.К. Крупской, а через два года он получил ученое звание доцента.

В 1954 г., возвратившись из аспирантуры в Москве, Г.И. Кириллов вновь встретился с Пашуковым, но уже как со своим руководителем. В.Ф. Пашуков к тому времени окончил аспирантуру в Казани и стал доцентом и деканом историко-филологического факультета. Как вспоминает Г.И. Кириллов, «Пашуков был, по-моему, прирожденным руководителем, но при этом серьезно и вдумчиво усваивал опыт руководства людьми, имеющийся у старших товарищей. Он был выдвинут на должность декана факультета ректором института

В.Ф. Пашуков в научной библиотеке Казанского университета. 1950-е гг.

А.А. Кожевниковым. Раньше он сам был деканом этого факультета и увидел в Пашукове достойного выдвиженца на деканский пост»[17]. По мнению Кириллова, Пашуков был «непревзойденным руководителем факультета»[18] с 1953 по 1960 г.

В конце 1950-х гг. Пашуков возглавил кафедру общественных наук педагогического института и начал работать над докторской диссертацией. Как вспоминает Г.И. Кириллов, после отъезда в Воронеж ректора института А.А. Кожевникова, не сработавшегося с республиканским начальством, коллектив института наиболее желательным преемником ректора считал именно В.Ф. Пашукова. Но на место ректора прислали другого человека, со стороны[19].

В 1966–1968 гг. В.Ф. Пашуков занимает должность старшего научного сотрудника и вплотную работает над докторской диссертацией. Но как член КПСС, он не мог отказаться от партийных поручений: одновременно выполнял задание Марийского обкома КПСС по подготовке к печати «Очерков истории Марийской областной

Сотрудники кафедры истории КПСС и научного коммунизма Марийского государственного университета. Первый ряд: С.С. Окишева, В.Ф. Пашуков, В.А. Яковлева; второй ряд: Г.И. Кириллов, А.Н. Логинов, Т.М. Смирнова, А.И. Угольников, М.Т. Сергеев. Середина 1970-х гг.

В.Ф. Пашуков на первой научной студенческой конференции Марийского госуниверситета. С докладом выступает студентка 2 курса исторического отделения историко-филологического факультета Т. Шикаева (Никитина), в будущем, доктор исторических наук. 27 ноября 1973 г.

организации КПСС». В этот же период он был председателем Йошкар-Олинского отделения общества «Знание», внештатным лектором Обкома партии, секретарем партийного бюро педагогического института, членом редколлегии институтской газеты «Смена». Поэтому работа над докторской диссертацией заняла много лет и потребовала немало усилий, в том числе и материальных затрат. Как видно из документов личного дела, командировки в Московский педагогический институт им. В.И. Ленина, где предполагалась защита, и в научные библиотеки и архивы Москвы не оплачивались институтом и осуществлялись на личные средства ученого. Защита докторской диссертации состоялась почти через двадцать лет после кандидатской, она была написана на тему «Партийное руководство социалистической индустриализацией Марийской АССР (1926 – июнь 1941 гг.)».

В 1972 г. В.Ф. Пашуков, к тому времени уже доктор исторических наук, но все еще занимавший должность доцента кафедры истории КПСС, был приглашен заведовать кафедрой общественных наук (затем кафедрой истории КПСС и научного коммунизма) в открывшийся Марийский государственный университет.

В 1974 г. президиум ВАК присудил В.Ф. Пашукову звание профессора кафедры истории КПСС. Не будет преувеличением сказать, что в коллективе университета он был одним из самых авторитетных и наиболее уважаемых профессоров. Ректор не один раз предлагал ему занять проректорский пост, но В.Ф. Пашуков отклонял эти предложения, полагая, очевидно, что в его возрасте это не позволит ему отдать все силы и знания науке[20]. И он действительно всю свою жизнь посвятил исторической науке. Как заметил профессор

Г.Н. Айплатов, «без фигуры В.Ф. Пашукова нельзя себе представить развитие нашей исторической науки, и что этот путь он осветил большим благородством»[21].

Особые доверительные отношения складывались у профессора Пашукова со студентами. Его лекции и практические занятия отличались высоким профессионализмом: это всегда был диалог со слушателями. В.Ф. Пашукову принадлежит заслуга организации студенческой науки в Марийском университете. В 1973 г. по его инициативе в университете была проведена первая научная студенческая конференция. На этих конференциях путевки в науку получили будущие ученые республики. В середине 1970-х гг., когда в университете была введена вторая должность проректора по науке (до этого был только один проректор по учебной работе), ректор университета В.Э. Колла, очень ценивший В.Ф. Пашукова, просил тогдашнего секретаря парткома Г.И. Кириллова уговорить его согласиться занять этот пост[22]. Но Василий Федорович отказался, ибо ему было трудно совмещать проректорство с большой научной и общественной работой. Эту должность в итоге занял другой историк – профессор, доктор исторических наук В.А. Морозов. Как считает Г.И. Кириллов, «возможно, этот отказ помог прожить ему подольше, но совсем ненадолго, так как он не умел трудиться вполсилы, не жалел себя».

Несмотря на большую загруженность преподавательской и общественной работой, В.Ф. Пашуков не переставал заниматься научными исследованиями. Им было опубликовано более 70 научных работ, в том числе монографии «Марийский край в годы Гражданской войны», «Солдаты революции», «Осуществление ленинской политики

Профессор В.Ф. Пашуков на лекции для студентов историко-филологического факультета Марийского государственного университета. 1973 г.

индустриализации в Марийской АССР», за каждой из которых стоит кропотливый труд в архивах и научных библиотеках. Он был инициатором и автором создания учебных пособий по истории Марийского края для школ и вузов. Эти пособия выдержали несколько изданий и каждое из них учитывало замечания учителей и преподавателей. Так, в архиве музея истории университета сохранились письма к учителям школ с просьбой В.Ф. Пашукова указать на замечания и сделать предложения по использованию учебного пособия «История Марийской АССР» для 9–10 классов.

Профессор Пашуков продолжал активно заниматься научной работой до конца своей жизни: в архиве музея истории МарГУ сохранился сигнальный экземпляр его последней публикации, посвященной процессам индустриализации в автономных республиках РСФСР, с его рукописной правкой (26 сентября 1978 г.), сделанной буквально за месяц до неожиданной кончины профессора 25 октября 1978 г. Осенью этого года Василия Федоровича постиг обширный инфаркт, и он умер, проведя три последних недели в республиканской больнице. Это была невосполнимая потеря для университета. Хоронили его всем преподавательским и студенческим коллективом университета, некролог подписали руководители республики и города.

В университете, а также по всей республике и сегодня трудятся немало учеников В.Ф. Пашукова, сохранивших светлую память о профессоре, талантливом ученом, благородном человеке. Когда писалась эта статья и возникала необходимость уточнить некоторые подписи под фотографиями, я обращалась к друзьям в социальных пабликах. И всегда откликались его ученики, сегодня состоявшиеся ученые, руководители, которые были рады вспомнить так рано ушедшего из жизни, но оставившего о себе светлую память человека[23].

Из воспоминаний Василия Федоровича Пашукова, участника Великой Отечественной войны 1941–1945 гг.

Боевое крещение. *...На фронт я попал поздно, 5 мая 1944 г., в составе зенитно-артиллерийской дивизии, которая должна была прикрывать наземные войска от ударов вражеской авиации. Формировалась наша дивизия в лесу под Пензой и в конце апреля пятью эшелонами была направлена на I Украинский фронт в район г. Луцка. Когда наш эшелон в ночь на 5 мая приближался к г. Ровно, неожиданно впереди нас в небе появились десятки осветительных ракет, которые были сброшены с немецких бомбардировщиков. Немцы бомбили станцию Ровно.*

Страшно ли было нам, новичкам? Нельзя сказать, что слишком страшно, но зубы у меня постукивали. После прекращения бомбежки наш эшелон двинулся вперед, и в полдень 5 мая наша дивизия выгрузилась на станции Чиверцы и своим ходом двинулась в г. Луцк. Здесь мы разместились для охраны города. В первую же ночь подверглись новой бомбардировке. На этот раз зубы у меня уже не стучали. К войне человек тоже может привыкнуть. Хотя полностью к войне не привыкнешь, потому что на войне убивают и калечат.

В.Ф. Пашуков.
Середина 1970-х гг.

Первые впечатления. *В июле 1944 г. I Украинский фронт перешел в наступление, и нашу зенитную дивизию включили в боевые порядки новых войск. Из многодневных впечатлений мне особенно запомнились два. На соседний с нами полк немцы обрушили ураганный артиллерийский огонь, а затем перешли в контратаку, двинув танки. Ряды нашего полка в окопах поредели и вражеские танки смогли прорваться через позицию полка. Вот в этот момент удивительную смелость проявил рядовой красноармеец (его фамилию я забыл). Он спокойно подождал, когда вражеский танк приблизится, и бросил связку гранат. Танк был подбит. А затем наш герой сам стал выбирать цель. Он по окопу перебегал туда, куда приближался следующий танк, и бросал в него новые связки гранат. Так он подбил 5 танков, а шестой остановил уже тогда, когда тот перевалил через окоп. За 15 минут боец подбил шесть танков.*

Второе впечатление. *После боя возле леса валялось много немецких трупов. Я обратил внимание на одного убитого молодого немецкого офицера. Лицо его было красиво и мягко, а волосы так шикарны. Я подумал: сколько счастья мог бы этот немец видеть и дать другим в жизни, если бы Гитлер не погнал его на войну. А сколько наших молодых парней и мужчин среднего возраста погибло на войне из-за того, что гитлеризм развязал войну?!*

Война – это не только бои. *В результате июльско-августовского наступления 1944 г. наш фронт с боями передвинулся до польской реки Вислы и занял плацдарм на ее западном берегу. Мне этот плацдарм особенно запомнился. Местом расположения нам определили частично лес, частично открытое поле с неглубокими оврагами. Зима в Польше не так сурова, как у нас, но 15 градусов мороза давали о себе знать. Вырыли мы землянки, но печки сложить было не из чего – кирпича не было. Те, кто был в лесу и оврагах, разводили костры. Целых две недели мы находились или под открытым небом, или в холодных землянках. Иногда разводили костры. Днем еще ничего, а вот каково было ночью. Для чего я рассказываю об этом? Чтобы вы знали, что война – это не только бои, но и тяжелейшие лишения между боями. Нужно мужество, чтобы переносить эти лишения, не ныть, понимать их неизбежность, не терять бодрости духа.*

На волоске от смерти. *Однажды я оказался на волоске от смерти. С пожилым техником-лейтенантом мы пошли посмотреть деревушку. Под тонким слоем снега было еще немало противотанковых мин. Мы увидели небольшую группу людей и подошли к ней. В центре сапер разбирал немецкую мину и пояснял собравшимся, что эта мина новой конструкции, но разобраться в ней все же можно. Мой товарищ сказал: «Вот что, Вася, раз дело дошло до винтиков мины,*

уйдем-ка мы отсюда». Только мы прошли метров пятьдесят, нас оглушил грохот взрыва. Мы сразу бросили свои взоры к небу, думали, что бомба сброшена. Потом подумали, что это разорвался немецкий снаряд. Лишь через 2–3 секунды догадались, что это взорвалась разбираемая сапером мина. Дым от взрыва стал рассеиваться, с неба падали какие-то куски. На земле стонали и корчились в муках шесть человек. Санитарная сумка у меня была с собой, и я сразу стал перевязывать раненых. Вид у них был чудовищный: у всех лица в осколках, в крови, ноги или руки перебиты. Из девяти человек только один отделался легко: осколки задели только висок и ухо. Двух разорвало на куски, третий умер через пять секунд, пятерых я перевязал и с попутной машиной отвез в госпиталь.

Вот вам результат неосторожности сапера и ротозейства окружающих. Не будь со мной старшего товарища, я, наверняка, по молодости оказался бы в числе ротозеев.

Где было тяжелее: на передовой или в тылу? *Чаще всего на передовой. Но бывали случаи, когда тыловики несли большие потери. Вот случай. Наша зенитная дивизия прикрывала передовые части. Освободив один город и заночевав в нем, мы утром двинулись дальше, а через сутки услышали страшную весть. Оказывается, на следующую ночь через этот же город пробивались из окружения остатки немецкой дивизии. Ночью немцы захватили город и, по словам очевидцев, перестреляли несколько сот наших тыловиков. В конечном счете, немцы были разбиты нашей резервной дивизией, но кровавую бойню нашим тыловикам они устроили.*

Кое-что о светлых сторонах. *На войне были и светлые стороны. Кое-что скажу о них. Во время январско-февральского наступления в Польше и Восточной Германии мы иногда ночевали во дворцах помещиков. Спали на шикарных кроватях с пуховыми перинами, чего до этого никогда не видели, шикарно питались. Брошенный немцами скот бродил по полям, и нам ничего не стоило иметь мяса вдоволь. А в одном из городов за Одером оказался громадный склад вина. Мы набрали его столько, что в период передышки в наступлении почти месяц пили шампанское, бургундское и прочие вина.*

Наступление на Берлин. *Участвовал я в Берлинской операции. В памяти осталось ощущение нашего великого превосходства в технике. Когда в апреле началось наступление на Берлин, то у переправы через реку Нейсе скопилось столько нашей техники, что колонны автомашин, танков, орудий занимали шоссе в несколько рядов.*

Еще мне Берлинская операция запомнилась вот чем. Юго-восточнее Берлина, в лесу, оказалась отрезанной большая немецкая группировка. Некоторые дивизии пытались прорваться на запад через кольцо окружения. Одна из групп прорывалась через расположение нашего полка. Примерно 26 апреля на рассвете вдруг слышим сигнал тревоги. Последовала команда занять позиции. Сколько нас было, не знаю, видимо, человек 200. Из ближайшего леса на нас двигались цепи немцев. Мы открыли огонь и ожидали, что немцы ответят тем же, но они, оказывается, шли сдаваться.

Последние залпы. *Закончил я войну в Праге. А дело было так. 5 мая пражане подняли восстание против немцев. Немцы пошли на*

город. Пражане обратились к советскому командованию с просьбой о помощи. Войска I Украинского фронта получили приказ двинуться на Прагу. От Берлина до нее 900 км. Но двинулись: мы на машинах 6 мая, 8 мая были уже в Дрездене, а 9 мая – в Праге.

Чем закончить рассказ?

Много бед и лишений понесло наше поколение. Мы очень хотим, чтобы вам ничего этого изведать не пришлось. Но дело мира все же в ваших руках. Если вы своим трудом и знаниями сделаете страну еще более могучей, тем труднее агрессорам будет начать войну[24].

ПРИМЕЧАНИЯ:

[1] Рокина Г.В. Университетская мемориальная традиция и «юбилейная история» Марийского государственного университета // Вестник Марийского государственного университета. Серия «Исторические науки. Юридические науки». 2022. № 3 (31). С. 303–312.
[2] Айплатов Г.Н. Профессор Василий Федорович Пашуков. К 70-летию со дня рождения // Марийский археографический вестник. 1993. № 3. С. 136–139.
[3] Кожевникова Л.В. В его трудах дышала история края // Марийская правда. 1993. 12 марта.
[4] Кириллов Г.И. Признанный руководитель (85 лет со дня рождения Василия Федоровича Пашукова) // Музейный вестник Марийского государственного университета / авт.-сост. Е.В. Пинегина, В.Г. Сушенцова, Т.А Христолюбова. 2009. Вып. 3. С. 14–16.
[5-6] Из воспоминаний Василия Федоровича Пашукова, участника Великой отечественной войны 1941–1945 гг. (архив музея МарГУ) // Музейный вестник. Сост. Е.В. Пинегина. 2014. Вып. 8. С. 66–69.
[7] Кириллов Г. Воспоминания. В 4-х ч. Йошкар-Ола: Издательство «Педагогическая инициатива», 2012.
[8] Личное дело В.Ф. Пашукова // Архив МарГУ.
[9-11] Воспоминания В.Ф. Пашукова // Архив музея истории МарГУ.
[12-13] Воспоминания В.Ф. Пашукова // Архив музея истории МарГУ.
[14] Кириллов Г.И. Признанный руководитель (85 лет со дня рождения Василия Федоровича Пашукова) // Музейный вестник Марийского государственного университета. / авт.-сост. Е.В. Пинегина, В.Г. Сушенцова, Т.А. Христолюбова. Йошкар-Ола, 2009. Вып. 3. С. 14.
[15] Этот курс был знаменателен еще и тем, что в 1947 г. из Улан-Удэ к нему присоединилась необычная личность – Геля (Энгельсина) Маркизова, родственница доцента кафедры истории М.П. Хатаева, читавшего лекции по истории средних веков, которая была известна своим фото на руках И.В. Сталина. В это время йошкар-олинский стадион «Спартак» был украшен огромным плакатом, на котором были изображены Геля и Сталин. Об этой истории упоминал в своих воспоминаниях Г.И. Кириллов и написал небольшую заметку К.Н. Сануков, в свое время взявший в Москве интервью у Э. Маркизовой.
[16] Кириллов Г.И. Признанный руководитель (85 лет со дня рождения Василия Федоровича Пашукова // Музейный вестник Марийского государственного университета / авт.-сост. Е.В. Пинегина, В.Г. Сушенцова, Т.А. Христолюбова. Йошкар-Ола, 2009. Вып. 3. С. 14.
[17] Кириллов Г.И. Признанный руководитель ... Йошкар-Ола, 2009. Вып. 3. С. 15.
[18] Кириллов Г.И. Признанный руководитель ... Йошкар-Ола, 2009. Вып. 3. С. 16.
[19-20] Кириллов Г.И. Признанный руководитель ... Йошкар-Ола, 2009. Вып. 3. С. 15.
[21] Айплатов Г.Н. Профессор Василий Федорович Пашуков. К 70-летию со дня рождения // Марийский археографический вестник. 1993. № 3. С. 137.
[22] Кириллов Г. Воспоминания. Ч. 4. С. 137.
[23] URL: https://ok.ru/messages/116382588685
[24] Пашуков В.Ф. Автобиография. Факты из жизни (воспоминания). Рукопись. 25 л. // Архив музея истории МарГУ.

Педагог – философ

А.В. Маслихин,
доктор философских наук, профессор

Аннотация. В статье изложена жизнь и деятельность известного педагога и философа России Виталия Дмитриевича Маслихина.

Ключевые слова: среднее образование, высшее образование, наука, философия, В.Д. Маслихин.

В.Д. Маслихин

2023 г., объявленный в соответствии с Указом Президента Российской Федерации, Годом педагога и наставника, совпал с 95-летием со дня рождения известного философа Виталия Дмитриевича Маслихина, который всю свою жизнь посвятил среднему и высшему образованию Республики Марий Эл.

В данном материале мы опираемся на его воспоминания «Философия моей жизни», «Философия в нашей жизни»[1], монографии, результаты научных исследований, энциклопедические издания[2].

В.Д. Маслихин родился 17 апреля 1928 г. в деревне Копань Козьмодемьянского кантона Марийской автономной области в большой многодетной семье. Его отец Маслихин Дмитрий Гаврилович (1886–1973) до Октябрьской революции был крестьянином-середняком, затем во время коллективизации вступил в колхоз им. И.В. Сталина. Он не только занимался сельским хозяйством, но и работал лоцманом на Волге, Северной Двине. По Волге сплавлял плоты, на Северной Двине занимал должность лоцмана на пароходе «Илья Усыскин». В годы Великой Отечественной войны он не был на фронте по возрасту, но был мобилизован на трудовой фронт – на левом берегу Волги рыл окопы и строил дзоты.

Во время учебы на курсах лоцманов был награжден книгой И.В. Сталина «Вопросы ленинизма», был большим любителем чтения. Мать Маслихина Анна Михайловна (1890–1971) работала в колхозе, была домохозяйкой.

В.Д. Маслихин в 1936–1940 гг. учился в Копанской начальной школе. Дальнейшая учеба в Троицко-Посадской средней школе была прервана Великой Отечественной войной. В 13 лет ему пришлось оставить учебу, став тружеником тыла, как сейчас стали называть детей и подростков, заменивших отцов и братьев, ушедших на фронт. Со своими сверстниками он убирал с полей картофель, зерновые, на лугах косил траву, метал сено в стога, работал на лошадях, тракторах, молотилках, возил зерно на элеватор в г. Козьмодемьянск (15 км), а из города – горючее для тракторов. В годы войны в их доме жила эвакуированная семья из Москвы. Спустя год продолжил учебу. По воспоминаниям В.Д. Маслихина, большую роль в формировании

его внутреннего мира сыграли московские учителя, эвакуированные вместе со школой-интернатом. В школе он руководил первичной организацией Осоавиахима. После 8 класса все ученики прошли военную подготовку в воинской части, расположенной в п. Кожласола. Среднюю школу из его класса окончили 7 человек.

В 1947 г. началась учеба на историческом факультете Марийского государственного педагогического института им. Н.К. Крупской. С большой теплотой он называл преподавателей, оказавших большое влияние на формирование профессиональных знаний. К ним относятся С.П.Сингалевич, М.П. Хабаев, В.М. Тарасова, А.М. Басевич, Н.П. Калистратов, М.И.Терешкина. Среди студентов большим уважением пользовался декан исторического факультета А.А. Кожевников, майор, демобилизованный из Красной армии.

В начальный период учебы еще действовала карточная система – студенты получали по 600 граммов хлеба в день. Несмотря на трудные материальные условия жизни, многие стремились к знаниям: учебные занятия не пропускали, систематически конспектировали первоисточники, активно выступали на семинарских занятиях, писали рефераты. Кроме того, студенты проявляли активность в общественных мероприятиях. На III–IV курсах он получал повышенную стипендию. Два года был пропагандистом в артели «Труженица», где вел занятия по биографии И.В. Сталина и Конституции СССР. По линии лекторской группы Обкома ВЛКСМ читал лекции по общественно-политической тематике в Звениговском районе. Был членом редколлегии стенной газеты. За учебу и активное участие в общественной работе был награжден Почетной грамотой Обкома ВЛКСМ.

В те годы каждый выпускник вуза получал место для трудоустройства. После окончания института в 1951 г. Министерством просвещения Марийской АССР был направлен на работу в Оршанский район – инспектором Оршанского районного отдела народного образования (роно). С 1953 г. – заведующий роно.

Должности инспектора и заведующего роно значительно отличались в то время и по широте обязанностей, и по ответственности. В обязанности инспектора входили проверка учебно-воспитательной работы школ, детского дома, детсадов, посещение уроков у учителей и их анализ, проведение педагогических советов по итогам инспектирования, составление справок и различных отчетов перед Министерством просвещения и т.д.

Районный отдел народного образования одновременно находился в подчинении Министерства просвещения республики (по вертикали) и исполкома районного Совета (по горизонтали). В 1953 г. жители избрали В.Д. Маслихина депутатом Оршанского районного Совета депутатов трудящихся, и он стал членом исполкома районного Совета. Одновременно он работал по совместительству учителем истории в Оршанской средней школе.

В число обязанностей заведующего роно входили финансовая деятельность, строительство и ремонт школ, подбор кадров т.д. Кроме того, в качестве члена исполкома райсовета он дополнительно ездил в командировки по колхозам, населенным пунктам, проводил отчетно-выборные колхозные собрания, был уполномоченным

по посевным и уборочным сельскохозяйственным кампаниям, по подписке на заем и т.д.

Расширение поля деятельности и необходимость решения практических проблем потребовали значительного пополнения знаний. Процесс самообразования включал в себя: а) изучение книг по полеводству и животноводству; б) конспектирование книг, статей по истории, педагогике, методике истории; в) изучение произведений классиков марксизма-ленинизма. Добровольное повышение знаний способствовало успехам в текущей практической работе, а еще в большей степени они пригодились (особенно работы классиков марксизма) по освоению новой науки – философии, для сдачи кандидатских экзаменов, написания диссертации, книг и статей. Знания, полученные путем самообразования, были необходимы также для проведения семинарских занятий по философии в роно и Оршанской средней школе.

С 1958 по 1962 г. В.Д. Маслихин работал директором Оршанской средней школы и учителем истории в старших классах. Должность директора школы тоже имела многие особенности. Если работа заведующего роно – это руководство школами на расстоянии, через директоров и завучей, то директор школы осуществлял непосредственное руководство учителями, техническим персоналом и подготовкой учеников. В воспоминаниях В.Д. Маслихин особо выделял ряд педагогов, кто творчески относился к своей учительской профессии: В.Н. Белянина, И.А. Киселев, Н.П. Мотовилов, Ф.Н. Загайнов, В.И. Швалев, А.Н. Игумнова, А.Г. Шерстнева, В.Н. Жиров, Г.П. Царегородцев, И.И. Краев, Н.П. Паршакова, К.Е. Турусинова, К.Ф. Бузакова, А.А. Махнева. За время работы он ни разу не написал приказа о наказании, так как учителя добросовестно, честно и ответственно относились к своим обязанностям. Не было приказов и о наказании учащихся.

В.Д. Маслихин высоко ценил коллективное руководство школой. Что означало это на практике? Каждый понедельник проходило совещание-планерка: директор, два завуча, секретарь партийной и председатель профсоюзной организаций. Они обсуждали мероприятия, прошедшие на истекшей неделе, и намечали конкретный план действий на следующую. При необходимости на такие планерки приглашались отдельные учителя и руководители ученических организаций – секретарь комсомольской организации и председатель ученического комитета (учкома). Большую воспитательную роль выполняли еженедельные построения – линейки учащихся. На них отмечались события, прошедшие за неделю в школе, классах; лучшим учащимся вручались книги, почетные грамоты и т.д. А наиболее достойные ученики награждались путевками во Всесоюзный пионерский лагерь «Артек».

В годы руководства школой по инициативе В.Д. Маслихина для занятий по биологии был создан учебно-опытный участок с плодово-ягодными растениями. Была построена зимняя теплица, в которой круглый год выращивались огурцы и лук. Рядом с участком был построен крольчатник, в его вольерах выращивалось более ста кроликов. Для занятий физкультурой был построен спортзал, в котором проводились игры по волейболу и баскетболу, спортивные состязания, новогодние елки, а также учебные занятия. За счет средств района были приобретены инструменты для духового оркестра. В дальнейшем

оркестр играл на всех торжественных районных мероприятиях, но прежде всего в школе. Оршанская школа была признана опытной в Марийской республике: на ее базе проводились республиканские семинары директоров средних школ. О ее достижениях писались брошюры, статьи в республиканских и районных газетах. Делегация педагогических работников школы принимала участие в съезде учителей Марийской АССР (ноябрь 1959 г.). Знаковым событием, оставившим след в истории Оршанского района, было создание краеведческого музея. «В мае 1960 г. Маслихин Виталий Дмитриевич, директор Оршанской средней школы, будущий ученый, доктор философских наук, поручил Николаю Пантелеевичу (Мотовилову – А.М.) организацию школьного музея. Под музей была отведена комната, а позднее целый класс в каменном здании школы»[3]. В дальнейшем музей обрел районный статус, получил известность в Республике Марий Эл.

С должности директора Оршанской средней школы в 1962 г. В.Д. Маслихина переводят на новую работу – заместителем министра просвещения Марийской АССР. Затем он становится директором средней школы № 9 и там работает до 1964 г. За два года работы в школе № 9 он придерживался в основном тех же принципов, которые применялись в Оршанской школе: поощрение учителей за активность, инициативу и результаты работы, а учащихся – за отличную учебу. Стали систематическими еженедельные линейки учащихся. Большое внимание уделялось работе пионерской организации и учкома, а также связи с родителями. Родительские собрания проводили не только классные педагоги, но и руководители школы. Пионерская организация носила имя героя Советского Союза Зои Космодемьянской. В школе была организована встреча учителей и учащихся с матерью Зои Космодемьянской, которая приехала из Москвы в г. Йошкар-Олу весной 1964 г. с лекциями-беседами о героических подвигах своих детей – Зои и Александра, совершенных в борьбе против немецко-фашистских захватчиков. Эта встреча оставила глубокий след в сердцах учеников и учителей, имела огромное значение в деле патриотического воспитания. Лучшими учителями школы № 9, по его мнению, были: Н.П. Паршакова, В.В. Воздвиженская, А.А. Суднова, Л.М. Солдатова, З.И. Домрачева, М.А. Сабанцева, В.Д. Шабалина, Т.С. Савкина, М.П. Канузина, Г.Н. Песникова, А.А. Чистова, А.Д. Чемеков и др.

В течение одного года по просьбе руководства Поволжского лесотехнического института им. М. Горького (ПЛТИ) В.Д. Маслихин работал на 0,5 ставки со студентами. Когда заведующий кафедрой философии доцент Б.К. Рейнфельдт предложил ему должность старшего преподавателя, Виталий Дмитриевич дал согласие.

Итак, с переходом в институт 13-летний период педагогической деятельности В.Д. Маслихина в системе народного образования закончился, на смену пришел новый, более высокий этап – вузовский, связанный с развитием науки и философии.

В нашей стране и за рубежом высоко ценят философов, которые начинали свой путь со школьного образования детей и подростков.

В ПЛТИ (сейчас – Поволжский государственный технологический университет) деятельность В.Д. Маслихина была самой длительной по времени (34 года): началась 1 сентября 1963 г. (первый год он

работал по совместительству) и закончилась 1 сентября 1997 г. в связи с пенсией. Следует подчеркнуть, творческий период в деятельности Виталия Дмитриевича с выходом на пенсию не закончился. Находясь на заслуженном отдыхе, он продолжил свои научно-философские исследования и добился на этом пути немалых успехов.

В.Д. Маслихин (первый ряд, второй справа) среди преподавателей кафедры общественных наук Марийского государственного технического университета. 1990-е гг.

Основными ступеньками профессиональной карьеры были: старший преподаватель, секретарь парткома, кандидат философских наук, доцент, декан подготовительного отделения, заведующий кафедрой философии, профессор Марийского государственного технического университета.

Большое значение в научно-преподавательской деятельности стала иметь учеба и научная работа: конспектирование и усвоение первоисточников, сдача кандидатских экзаменов по истории философии, диалектическому и историческому материализму, научному коммунизму, немецкому языку; учеба в аспирантуре и докторантуре в МГУ им. М.В. Ломоносова; повышение квалификации в ИПК при Киевском госуниверситете им. Т.Г. Шевченко и МГУ им. М.В. Ломоносова; участие и выступления с докладами на конгрессах и конференциях различного уровня, в том числе на Международном конгрессе (1977 г.), Всесоюзном совещании заведующих кафедрами философии (Москва, Кремль, 1986 г.); написание и публикация более 100 научных работ, в том числе 6 монографий.

Наряду с большой профессиональной и научной деятельностью Виталий Дмитриевич был основательно «нагружен» и общественной работой: член Йошкар-Олинского горкома КПСС, депутат Йошкар-Олинского городского Совета (1963–1967), внештатный лектор

Марийского обкома КПСС, пропагандист, заведующий кафедрой философии университета марксизма-ленинизма Марийского обкома КПСС, член общества «Знание», председатель Марийского отделения философского общества СССР; был обязательным выезд в районы республики с докладами и лекциями по линии Обкома КПСС и общества «Знание».

После поступления в Поволжский лесотехнический институт на должность старшего преподавателя (1964) у него возник новый вид деятельности – партийный (так условно можно его назвать). Коммунисты вуза в 1964–1967 гг. избирали его в партком: один год работал заместителем секретаря парткома на общественных началах; в 1965–1967 гг. был освобожденным секретарем парткома и одновременно вел учебные занятия со студентами на 0,5 ставки. Кто работал секретарем парткома института, тот хорошо знает, какая это была ответственная работа. Наверное, не раз о ней вспоминали, например, П.Т. Пуртов, Е.М. Романов, также затем работавшие секретарями парткома института. В то время партийная организация института насчитывала около 500 коммунистов. Секретарь парткома, как известно, был ответственным за деятельность вуза наряду с ректором. Новая должность потребовала значительной умственной и физической нагрузки. В то же время избрание секретарем парткома означало партийное доверие и честь как коммунисту.

Работа партийным руководителем давала возможность познать большой коллектив вуза: профессорско-преподавательский состав, комсомольскую и профсоюзную организации и т.д. Затем последовало избрание членом Йошкар-Олинского горкома КПСС (1966), что дало возможность участвовать на пленумах, партактивах города и республики, – он был в курсе партийной и хозяйственной жизни Марийской АССР. Например, он знал непосредственно, какую большую деятельность осуществляли первые секретари Марийского обкома КПСС П.В. Ураев и В.П. Никонов по улучшению жизни населения нашей республики.

С Виктором Петровичем Никоновым, в последующем министром сельского хозяйства РСФСР, секретарем ЦК КПСС и членом Политбюро ЦК КПСС, у Виталия Дмитриевича Маслихина сложились теплые, доверительные отношения. В.Д. Маслихин у себя дома принимал Виктора Петровича вместе с супругой, Екатериной Николаевной, на своем 50-летнем юбилее. В последующем, Виталий Дмитриевич и Зоя Ивановна, супруга Виталия Дмитриевича, были на юбилее у Виктора Петровича в Йошкар-Оле и на юбилее у Екатерины Николаевны в Москве. Здесь следует отметить и такой факт: кроме «влюбленности» в сельское хозяйство В.П. Никонов хорошо знал проблемы философии и литературы (в том числе и марийской). Следует заметить, что и после событий 1991 г. В.П. Никонов остался до конца преданным марксизму-ленинизму, социализму, советскому народу, СССР.

С 1 февраля по июнь 1968 г. Виталий Дмитриевич находился на учебе в Институте повышения квалификации (ИПК) преподавателей общественных наук при Киевском государственном университете им. Т.Г. Шевченко (КГУ).

Город Киев, Киевский университет и ряд его философов оставили у Виталия Дмитриевича приятные воспоминания на всю жизнь. Именно

с учебы в данном ИПК началось глубокое познание философии, с лекций известных ученых страны – профессора, академика, директора Института философии Украинской академии наук П.В.Копнина и профессора, декана философского факультета КГУ В.И.Шинкарука. В ИПК Киевского университета были сданы кандидатские экзамены: по истории философии, диалектическому и историческому материализму.

После окончания ИПК Виталий Дмитриевич стал работать над кандидатской диссертацией. Он выбрал важный раздел исторического материализма – теория наций и национальных отношений.

В 1971–1972 гг. В.Д. Маслихин был аспирантом на кафедре философии гуманитарных факультетов Московского государственного факультета им. М.В. Ломоносова (сейчас эта кафедра является частью философского факультета). Заведующим кафедрой в те времена был известный ученый, профессор П.А. Рачков. Научным руководителем стала А.П. Серцова – ветеран войны и труда. 20 октября 1972 г. Виталий Дмитриевич успешно защитил кандидатскую диссертацию на тему «Диалектика общего и особенного в социально-экономическом развитии малых народов СССР (на материалах Марийской АССР)». Официальными оппонентами были известные ученые: А.А. Амвросов (Высшая партийная школа при ЦК КПСС) и И.Ф. Аношкин (Институт марксизма-ленинизма при ЦК КПСС). Ведущее научное учреждение – Университет дружбы народов им. П. Лумумбы.

Диссертацию он написал и защитил за один год, а не за три года, как это положено по срокам пребывания в аспирантуре. Такого факта, как ему говорили сотрудники кафедры философии, у них не было. Кроме обсуждения на кафедре диссертации и ее защиты, он написал обзор литературы (более 100 страниц) по проблеме развития наций и национальных отношений, прочитал курс лекций по развитию наций, дополнительно сдал экзамен по научному коммунизму, да еще обсудил свою диссертацию на кафедре научного коммунизма у профессора В.С. Александрова.

До защиты диссертационного исследования В.Д. Маслихин написал и опубликовал монографию «О диалектике общего и особенного в социально-экономическом развитии марийского народа» (Йошкар-Ола, 1972 г.). Содержание этой книги оказалось настолько важным, что часть тиража была распределена по ведущим библиотекам США и Австралии. Сейчас эта книга находится в 6 библиотеках зарубежных университетов: Чикагского (США), Гарвардского (США), Мичиганского (США), Принстонского (США), Колумбийского (США), в университете Квинсленда (Австралия), библиотеке Конгресса США[4].

17–20 мая 1977 г. В.Д. Маслихин принял участие и сделал доклад на Международном философском симпозиуме «Философия и социальный прогресс». Уровень проведения научного форума был чрезвычайно высоким. Среди светил мировой философии в симпозиуме приняли участие академик АН Народной Республики Болгария С. Гановский – президент Международной федерации философских обществ (МФФО), генеральный секретарь МФФО А. Мерсье (Швейцария), представитель ЮНЕСКО профессор А. Кадура и др. В работе симпозиума участвовало более 300 философов из СССР и 14 стран мира. Его программа включала два пленарных заседания и работу

пяти секций: 1. Социальный прогресс и философская мысль; 2. Философия и ее развитие в XX веке; 3. Философско-социальный анализ проблем научно-технической революции; 4. Проблемы развития личности, ценности и моральные нормы; 5. Революция в естествознании и развитие философской мысли.

На пленарном заседании симпозиума выступили известные советские и зарубежные философы: П.Н. Федосеев, академик, вице-президент АН СССР, С. Гановский, президент МФФО («Роль философии в общественном прогрессе»), академик М.Б. Митин, профессор В.С. Семенов, швейцарский философ и физик А. Мерсье и многие другие. На этом симпозиуме В.Д. Маслихин сделал доклад на тему «Прогресс малых народов СССР на материалах развития Марийской АССР». Вечером, воодушевленный своим участием и выступлением, он позвонил семье в Йошкар-Олу и сказал такие слова: «Сегодня я выступал с докладом на международном симпозиуме, в котором прославлял марийский народ на весь мир».

Наряду с научными исследованиями Виталий Дмитриевич вел занятия со студентами и аспирантами. Он читал лекции, проводил семинарские занятия по философии, как правило, на машиностроительном факультете. Изучение гуманитарных наук в техническом вузе – дело непростое. Виталий Дмитриевич увлекал философией многие поколения юношей и девушек. Они ценили глубину его мыслей, оптимизм, желание сделать доступным предмет, который поначалу казался непостижимым. Наряду с учебными занятиями практиковал вовлечение студентов в студенческое научное общество (СНО), их участие в ежегодных студенческих научных конференциях.

Руководство вуза, зная о большом педагогическом опыте Виталия Дмитриевича, доверило ему подготовительное отделение. При советской власти это была популярная форма подготовки для поступления в вуз. На подготовительном отделении учились молодые люди после службы в Советской армии, нередко без среднего образования. Деканат подготовительного отделения располагался в первом корпусе Марийского политехнического института имени М. Горького. Под началом Виталия Дмитриевича работали преподаватели общеобразовательных дисциплин – математики, физики, химики, учителя русского языка и т.д. В результате, получив среднее образование, учащиеся подготовительного отделения зачислялись студентами вне конкурса.

В 80-е гг. XX в. Марийский политехнический институт значительно увеличил масштабы подготовки специалистов через аспирантуру. На кафедре философии, которую возглавил Виталий Дмитриевич, лежала обязанность проводить вступительные экзамены в аспирантуру и кандидатские экзамены. С этой целью самые квалифицированные преподаватели стали разрабатывать методические материалы и на высоком профессиональном уровне вести занятия с аспирантами и соискателями. Для многих специалистов лекции и прием кандидатских экзаменов по философии стали открытием прямого пути в науку. В дальнейшем многие ученые, став докторами наук и профессорами, благодарили Виталия Дмитриевича за привитую им любовь к философии.

1–3 октября 1986 г. В.Д. Маслихин принял участие во Всесоюзном совещании заведующих кафедрами общественных наук, которое состоялось в Москве в Большом Кремлевском дворце. В работе совещания приняли участие члены Политбюро ЦК КПСС, а также и другие работники ЦК КПСС и Совета Министров СССР. С приветственной речью выступил Генеральный секретарь ЦК КПСС М.С. Горбачев, с докладом – член политбюро ЦК КПСС, секретарь ЦК КПСС Е.К. Лигачев. 2 октября участники совещания продолжили работу на заседаниях секций в МГУ им. М.В. Ломоносова. Работой секции философии руководил вице-президент АН СССР П.Н. Федосеев. С глубокими докладами на секции философии выступили академик АН СССР П.Н. Федосеев, члены-корреспонденты АН СССР И.Т. Фролов, Ю.А. Жданов, С.Т. Мелюхин, профессор В.С. Семенов и другие.

В годы перестройки Виталий Дмитриевич усиленно работает над монографией и докторской диссертацией. Он долго думал о теме исследования, после консультаций с учеными республики и Москвы стал вести исследования о советском народе – его образовании, сущности и развитии. Тема, действительно, требовала исследований, так как в стране появилась новая историческая общность – советский народ. Сложность темы состояла в том, что советский народ не отменял и не подменял нации и народности, жившие в СССР. Развитой социализм вывел качества советского народа – интернационализм, дружбу, сотрудничество, братскую взаимопомощь – на новый уровень общественной жизни.

С целью решения научной проблемы Виталий Дмитриевич принял деятельное участие в масштабных эмпирических исследованиях под названием «Как живешь, товарищ?». Они проводились под руководством ученых Москвы и Марийского обкома КПСС. В результате анкетирования тысяч жителей республики возникла картина образа жизни, внутренних потребностей и стереотипов поведения. Кроме того, результаты исследований ученых и специалистов в стране, опубликованные в книгах, сборниках статей, трудах конференций, позволяли осмыслить сущностные стороны советского народа и его развитие. Во второй половине 80-х гг. XX в. монография, и на ее основе докторская диссертация, были готовы.

Публикация монографии встретила сопротивление. Марийское книжное издательство, которое издавало труды В.Д. Маслихина, направило монографию для рецензирования в Москву. Рецензент, не оставивший никаких следов в науке, но «державший нос по ветру», дал отрицательный отзыв. Действительность стала перечеркивать многие положения монографии и диссертации – прозападные элементы стали раскалывать советский народ, и, как следствие, возникли межнациональные конфликты, дружба народов под ударами мирового империализма и частнособственнических интересов стала давать трещины.

Значительные изменения в стране произошли в 1991 г. На философию трансформации общественного строя оказали влияние, но не столь кардинально по сравнению с другими общественными науками – политической экономией, историей КПСС, научным коммунизмом.

Виталий Дмитриевич, понимая, что обстановка не позволит опубликовать монографию и защитить диссертацию, убрал их «до лучших

времен». Новой темой исследований, которая целиком и полностью увлекла его вплоть до ухода из жизни, стала проблема человека. Еще до выхода на пенсию Виталий Дмитриевич опубликовал ряд философских эссе о человеке в газетах «Марийская правда» и «Инженер» – печатном органе Марийского государственного технического университета.

После ухода на пенсию, сохраняя физическое и умственное здоровье, Виталий Дмитриевич вместе с автором этих строк создал ряд знаковых для философии трудов. Находясь днем на «дальней даче», он обдумывал отдельные проблемы, а вечерами переносил их на листы бумаги. Так происходило изо дня в день. Тремя изданиями вышла книга «Человек и картины мира», которая быстро стала библиографической редкостью, получила признание российских и зарубежных читателей. Ряд монографий были изданы в зарубежных странах. Достаточно сказать, что по данным российской электронной библиотеки E.Library (далеко не полным) ее 38 раз цитировали российские и зарубежные ученые[5]. Книга «Человеческая жизнь бесценна» была процитирована 14 раз[6].

14 июля 2016 г. В.Д. Маслихин ушел из жизни. Похоронен на Туруновском кладбище г. Йошкар-Олы.

Деятельность В.Д. Маслихина была отмечена рядом наград. Он удостоен почетного звания «Заслуженный деятель науки Марийской АССР» (1988), знака Министерства просвещения РСФСР «Отличник народного просвещения» (1955), награжден пятью государственными медалями, благодарностями Государственного Собрания Республики Марий Эл. За успехи в развитии отечественной науки Российская академия естествознания присвоила ему почетную степень Doctor of Science, Honoris Causa («Почетный доктор наук»), наградила медалью им. В.И. Вернадского (2009), присвоила почетное звание «Заслуженный работник науки и образования РАЕ» (2009).

В.Д. Маслихин получил известность и за пределами России: в Центре философской документации (США) он фигурирует как известный ученый, специалист по диалектике, марксизму[7]. В качестве ученого, интеллектуала, общественного деятеля XX в. он представлен в изданиях Международного биографического центра (Англия, Кембридж). Американский биографический институт (США, Северная Каролина) рассматривает В.Д. Маслихина как всемирно известного философа.

К 90-летию со дня рождения В.Д. Маслихина были опубликованы текст монографии и рукопись докторской диссертации[8], проведена научно-практическая конференция.

Таким образом, неутомимая и бескорыстная деятельность В.Д. Маслихина на ниве народного просвещения позволила ему стать известным философом России. Он продолжает жить в своих трудах, многие его идеи востребованы обществом, получают поддержку со стороны учеников, читателей и последователей.

ПРИМЕЧАНИЯ:

[1] Маслихин В.Д. Философия моей жизни: [размышления и воспоминания: к 80-летию со дня рождения]. Йошкар-Ола: Марийское респ. отд-ние Российского философского о-ва, 2008. 157 с.; Маслихин А.В., Маслихин В.Д. Философия в нашей жизни. Йошкар-Ола: Марийское респ. отд-ние РФО, 2009. 362 с.

[2] Маслихин Виталий Дмитриевич // Алексеев П.В. Философы России XIX–XX столетий. Биографии. Идеи. Труды. М.: Академический проект, 2002. С. 611–612; Маслихин Виталий Дмитриевич // Философы современной России. М.-СПб: Максимум-Міръ, 2015. С. 347–348.

[3] Егошина Ю.С. Мотовилов Николай Пантелеевич – подвижник музейного дела // Музейный вестник: ежегодный сборник. Вып. 10 / ГБУК «Национальный музей РМЭ им. Т. Евсеева»; науч. ред. Е.П. Кузьмин. Йошкар-Ола, 2016. С. 177–181.

[4] Материалы по финно-угроведению в зарубежных информационных центрах: Библиографический указатель / Сост. Краснов И.В.; МарГУ. Йошкар-Ола, 2005. С. 84.

[5] Маслихин А.В., Маслихин В.Д. Человек и картины мира. 1-е, 2-е, 3-е изд. // Научная электронная библиотека: [электронный ресурс]. URL: https://www.elibrary.ru/author_items.asp

[6] Маслихин А.В., Маслихин В.Д. Человеческая жизнь бесценна // Научная электронная библиотека: [электронный ресурс]. URL:https://www.elibrary.ru/author_items.asp

[7] International Directory of Philosophy and Philosophers // Philosophy Documentation Center; [электронный ресурс]. URL: https://www.pdcnet.org/collection-anonymous/search?q=International+Directory+of+Philosophy+and+Philosophers+&search=Search

[8] Маслихин В.Д. Роль советского народа в ускорении социального прогресса наций: монография /Под ред. проф. А.В. Маслихина. Йошкар-Ола: Стринг, 2017. 168 с.; Маслихин В.Д. Советский народ и его роль в ускорении социального прогресса малых наций. Йошкар-Ола: Стринг, 2018. 267 с.

Наставник оршанских краеведов

Г.О. Валлер, *заведующая сектором по туризму и сохранению объектов культурного наследия историко-краеведческого музейного комплекса (п. Оршанка)*

Аннотация. В статье описан жизненный путь создателя Оршанского музея крестьянского труда и быта и районного музея воинской славы Н.П. Мотовилова.

Ключевые слова: Н.П. Мотовилов, педагог Оршанской средней школы, музей крестьянского труда и быта, музей воинской славы, почетный гражданин п. Оршанка.

Современные представления о роли личности в истории общества говорят нам о важности предшествующих событий, условий и обстоятельств, в которых человек побывал в процессе жизни. Но неизменным остается одно: благодаря своим личностным особенностям даже один человек может оказать самим фактом своего существования, своими идеями и работой в период своей жизни такое воздействие на общество, которое можно признать важным, поскольку оно оставило заметный след в истории. Такой личностью для поселка Оршанка Республики Марий Эл стал Николай Пантелеевич Мотовилов – ветеран войны и труда, создатель районного музея крестьянского труда и быта и музея воинской славы, заслуженный учитель школы РСФСР, первый почетный гражданин поселка Оршанка.

Н.П. Мотовилов. 1990-е гг.

Н.П. Мотовилов родился 19 декабря 1923 г. в деревне Нижняя Соза Кучкинского сельсовета Краснококшайского кантона Марийской автономной области в семье крестьянина-середняка Пантелея Тихоновича Мотовилова и его супруги Ефросинии Терентьевны.

Ефросиния Терентьевна с детства умела хорошо шить и кроить, т.к. ее отец был портным, ходил по деревням и работал по заказам. В юности окончила курсы швей в Яранске и обучала швейному делу девушек в своей деревне. Ее швейная машинка хранится в Оршанском музее.

В статье будут приведены цитаты из рукописной книги Н.П. Мотовилова «Моя деревня. Война. Жизнь продолжается…»

«Учиться в школу я пошел рано, в 6 лет. Меня дома оставить было не с кем. Отец с мамой упросили учителей школы в д. Норка, чтобы я с учениками первого класса мог сидеть за партой. Учеником я не числился. Но читать уже умел. И даже знал стихи наизусть. К концу первого класса меня записали в ученики и я был переведен во второй класс».

В начале 1930-х гг. началось раскулачивание. На мать был донос за то, что она шила и у нее работали швеи, т.е. эксплуатировала чужой труд. Узнав о доносе, отец решил все оставить колхозу и повез всю семью в Йошкар-Олу. Отец был грамотным, честным, добросовестным человеком. Пантелей Мотовилов стал работать заведующим артелью инвалидов. Семья жила в одной комнате квартиры на улице Палантая. Через некоторое время им вернули дом, и они возвратились в родную деревню.

«Норкинскую начальную школу я окончил в 1934 г. Стал ходить учиться в Кучкинскую семилетнюю школу. Жил сначала в общежитии. Позднее стал жить на квартире у знакомых, т.к. ученики баловались и мешали учить уроки. Учился я старательно. Семилетку окончил в 1937 г.».

Годом ранее скоропостижно скончался отец Николая – Пантелей Тихонович. Нелегко пришлось семье. Мать Ефросиния Терентьевна часто болела, сестренка была совсем маленькой. С 13 лет Николаю пришлось учиться и работать.

В 1937 г., окончив семилетку, он подал заявление в педагогическое училище, находившееся в селе Кузнецово. Конкурс был большой – 5–6 человек на место. Хотел учиться на школьном отделении, но прошел только на дошкольное, где проучился 2 года, а потом всех мальчиков перевели на школьное отделение, т.к. многих учителей-мужчин забрали на финскую войну. Последний год учился в Йошкар-Оле, куда перевели педучилище.

В 1938 г. Николай Мотовилов вступил в комсомол. Окончив в 1940 г. Йошкар-Олинское педагогическое училище, он был направлен на работу учителем в родную Норкинскую школу. Как педагог

Николай Пантелеевич всю жизнь считал, что его задача – учить детей правильной линии жизни.

В школе Николай Мотовилов работал весь учебный год и собирался в армию, т.к. ему было 17 лет. 22 июня 1941 г. по радио объявили о начале войны. Повестку принесли на следующий день, но на фронт не отправили, т.к. не было 18 лет. Остался работать в колхозе. Осенью 1941 г. был направлен на строительство оборонительных сооружений по левому берегу Волги около с. Коротни. В начале декабря вручили повестку в армию, и уже 9 декабря 1941 г. мать проводила сына на войну.

Сначала Николай был направлен в числе пяти земляков в авиадесантные войска в Саратовскую область. Но пока они добирались до места, их часть была переброшена для обороны Москвы, и их приняли в 42-ю стрелковую дивизию. Так началась служба в 455-м стрелковом полку 42-й стрелковой дивизии. Местом дислокации дивизии был Вольский цементный завод «Большевик». Зима в тот год была очень снежной и морозной, но боевая учеба продолжалась по 12 часов в сутки. В начале марта 1942 г. дивизия эшелонами двинулась в сторону фронта. К 5 апреля полки дивизии заняли оборону по реке Ресса.

«Первый бой мне запомнился, как в кошмарном сне. Нас подняли ночью. Вместе с другими подразделениями мы приблизились к селу Вышнему и заняли оборону на окраине. Окопались. Я выкопал круглый окопчик, почти в рост. Рядом стояло дерево. Около него выкопали окоп два пулеметчика с ручным пулеметом. Справа в развалинах каменного строения оборудовали позицию пулеметчики со станковым пулеметом «Максим». Немцы несколько раз атаковали, но мы их атаки отбили. Наступило утро. Разгорался бой. Начался артиллерийский и минометный обстрел с обеих сторон. От дыма и пыли не стало видно солнца. Пахло гарью. Трудно было дышать. Хотелось есть, а главное – пить…»

После боев под селом Вышним Николай Мотовилов был направлен в учебную роту для обучения на минометчика. Учебные стрельбы велись по немецким позициям. После окончания учебы был направлен в 7-ю роту 3-го батальона 459-го стрелкового полка в минометный взвод. Храбрый, выносливый в бою солдат стал после учебы лучшим минометчиком во взводе. Был тяжело ранен в бою под Спас-Деменском в марте 1943 г.

«…Пуля пробила шинель, фуфайку, гимнастерку, блокнотик, в левом кармане гимнастерки был комсомольский билет. Позднее я узнал, что пуля прошла возле сердца, через левую половину легкого. Придя в чувство, я пополз в тыл, хотя не знал где наши, где немцы. Сделал несколько попыток подняться, но полз и падал. Перед глазами завертелись разноцветные круги. Зрение исчезло. Я стал брать в рот снег. Постепенно зрение восстановилось. Трудно было дышать. Я снял и бросил шинель, потом фуфайку, остался в одной гимнастерке. Винтовку не бросил. Дополз до какой-то сгоревшей деревушки. Полз под обстрелом. Забрался в развалины печи. Кирпичи были еще теплые. Рядом оказался санинструктор. Он забинтовал грудь. Сколько я лежал, не знаю. Слышу близко автоматные очереди. Вижу – немцы бегут цепью. Атакуют. Наши солдаты побежали им навстречу. С трудом поднялся, немного прошел и снова упал, и потерял сознание.

Очнулся в дивизионном медсанбате… Находился на излечении в госпиталях Калуги, Малого Ярославца, Гусь-Хрустального, Москвы».

После излечения был признан годным к нестроевой службе. Служил в разных частях. Демобилизовался в ноябре 1945 г.

После Победы Николай Пантелеевич возвратился в свою деревню, где устроился культпросветработником. После того как прошел курсы повышения квалификации в 1946–1947 гг., работал учителем в Кучкинской семилетней школе Оршанского района. А с сентября 1947 г. начал педагогическую деятельность в Оршанской средней школе, где проработал 30 лет. Заочно окончил Марпединститут имени Н.К. Крупской по специальности «История».

В своей учительской практике Н.П. Мотовилов придерживался следующих педагогических правил и принципов:

– нужно любить детей;

– иметь данные педагога и талант воспитателя;

– обучая других, учитель постоянно должен учиться сам, совершенствуя свое мастерство;

– глубоко знать преподаваемый предмет и смежные дисциплины – главное не только учить, а научить.

Н.П. Мотовилов с членами совета музея Оршанской средней школы. 1970-е гг.

Николай Пантелеевич писал: *«Только талантливый учитель, имеющий высокую квалификацию, глубокие знания, умения и навыки, руководствуясь такими понятиями, как правда, совесть, честь, справедливость, честность, скромность, чувство огромной ответственности перед народом, уважение к людям, патриотизм, непримиримость ко всему плохому, низкому, подлому, вольно или невольно,*

желает он или не желает – вот такой учитель будет воспитывать у учеников правильные жизненные представления и понятия».

В августе 1947 г. женился на Нине Федоровне Видякиной, которая работала редактором оршанской районной газеты «Вперед». В 1948 г. родилась дочь Татьяна, а в 1952 г. – сын Сергей.

«В начале 1960 г. директор школы пригласил нас, преподавателей истории и географии в кабинет, и сообщил, что на республиканском совещании было рекомендовано улучшить работу краеведения. Решили создать краеведческий музей. Это было поручено мне, хотя я и отказывался, так как опыта не было. На уроках и переменах беседовал с учащимися и учителями о необходимости и пользе создания музея. Ребята активно отозвались. Стали приносить значки, старинные монеты и вещи. Был создан актив из учеников. Объявили конкурс на лучший экспонат. Летом в свободное время занимались поиском экспонатов. Под музей был выделен целый класс. В музее появился военный отдел, где были собраны коллекции холодного и огнестрельного оружия: шашки, кинжалы, кистени, штыки, старинные пистолеты и ружья. Затем появились 45 мм (знаменитая «сорокапятка») и 76 мм пушки, минометы, противотанковое ружье, пулеметы, различные снаряды. Потратил на сбор экспонатов и создание музея 10 отпусков и изъездил 2 велосипеда. Вместе с ребятами ездил в дальние велопоходы, часть которых проделали по Волге на появившихся тогда «Ракетах» – катерах на подводных крыльях. Некоторые экспонаты музея демонстрировались на ВДНХ».

Летом 1960 г. Николай Пантелеевич с целью изучения опыта краеведения посетил школьные музеи г. Козьмодемьянска и д. Цибикнур Медведевского района. Затем началась увлеченная работа. Он быстро понял, какое значение имеют предметы истории для воспитания в человеке чувства гражданина и патриота. Эти чувства одними словами не воспитаешь. Родина начинается с родных мест, которые надо хорошо знать. Н.П. Мотовилов со своими ребятами исходил Оршанский район вдоль и поперек. Конную молотилку, например, он нашел в Русском Кугланур. Многие экспонаты для музея воинской славы были привезены с полигона в Митькино (ныне – пос. Краснооктябрьский Медведевского района).

Научный сотрудник МарНИИЯЛИ И.А. Андреев, Н.П. Мотовилов, секретарь Оршанского райкома ВЛКСМ Р.А. Порфирьева возле здания Оршанского краеведческого музея. 1987 г.

Музей Оршанской средней школы был очень посещаем не только учениками школ из разных районов республики, но и студентами техникумов, училищ, вузов, трудовыми коллективами. Среди почетных гостей музея были марийские писатели и поэты Макс Майн, Арсий Волков, Миклай Казаков, Ким Васин и другие.

В 1977 г. музей был закрыт. Согласно приказу министра внутренних дел из музеев, не имеющих требуемого уровня охранного обеспечения, изымалось нарезное огнестрельное оружие. Многие экспонаты были переданы Республиканскому краеведческому музею. Оставшиеся подлинники пять лет хранились в неприспособленном помещении в одной из комнат районного Дома пионеров.

В 1982 г. Н.П. Мотовилову поступило предложение от администрации района заняться созданием районного краеведческого музея. Забыв прежние обиды на ответственных товарищей, Николай Пантелеевич снова горячо взялся за любимое дело.

23 марта 1983 г. состоялось торжественное открытие районного краеведческого музея. Началась новая жизнь храма истории. Николай Пантелеевич не являлся штатным сотрудником, так как был уже на пенсии. Но музей никогда не забывал, всегда следил и направлял работу его сотрудников, помогал словом и делом.

Учитывая многолетнюю подвижническую деятельность Н.П. Мотовилова, в 1995 г. он первым был удостоен звания «Почетный гражданин поселка Оршанка».

В душе Николая Пантелеевича после открытия музея крестьянского труда и быта теплилась надежда, что он сможет открыть в родном поселке еще и музей воинской славы. Как участник Великой Отечественной войны он считал это своим долгом перед земляками-фронтовиками. Местная администрация приняла решение отреставрировать здание бывшей оршанской бани. Сбор средств на ремонт велся несколько месяцев. В нем участвовали практически все организации, учреждения района, коллективы учебных заведений и частные лица. Открытие музея состоялось 6 декабря 2005 г. – в год 60-летия Великой Победы. Многие экспонаты для музея воинской славы были подарены жителями района.

Часть экспонатов, отданных в дар Республиканскому краеведческому музею в 1979 г., были возвращены в музей воинской славы на временное хранение. Через некоторое время музею было заслуженно присвоено имя Николая Пантелеевича Мотовилова.

Весь свой жизненный путь Н.П. Мотовилов строил, исходя из простых жизненных принципов:

– уважение к труду и творческий подход к делу;

– ответственное отношение к долгу и порученному делу;

– умение отстоять свою позицию и мужество сказать «нет»;

– любовь к Родине и природе родного края.

Николай Пантелеевич ушел из жизни 6 марта 2010 г. Его имя навечно вписано в историю Оршанского района, а жизнь остается образцом высокой гражданственности и беззаветного служения Родине. Доброй памятью о нем являются музеи Оршанки, сотрудники которых продолжают дело настоящего рыцаря истории своего края, ветерана войны и труда Николая Пантелеевича Мотовилова.

«Отец» марийского винограда

***О.В. Ямолкина**, руководитель архивного отдела администрации городского округа «Город Козьмодемьянск»*

Аннотация. Публикация знакомит с жизнью и деятельностью Дмитрия Григорьевича Мельника – ветерана войны и труда, педагога, заслуженного агронома Марийской АССР.

Ключевые слова: Д.Г. Мельник, город Козьмодемьянск, педагог сельскохозяйственного техникума, ученый-агроном, выращивание винограда в условиях Марийского края.

Поэт Юлий Ким в стихотворении «Наставникам» писал:
Не вечна жизнь. Недолог срок людской.
Уходят ветераны на покой.
Мы благодарны им за честный труд.
Их знания и опыт не умрут.

Эти слова в полной мере применимы к Дмитрию Григорьевичу Мельнику (1913–1988) – ветерану труда, участнику Великой Отечественной войны, уважаемому педагогу и наставнику, заслуженному агроному Марийской АССР, кандидату сельскохозяйственных наук.

Д.Г. Мельник. 1970-е гг.

В 2002 г. Галина Григорьевна Мельник передала на государственное хранение архив своего мужа. В архивном отделе администрации городского округа «Город Козьмодемьянск» создан личный фонд Дмитрия Григорьевича Мельника, в котором хранятся его рукописи, статьи, диссертация, личные документы, материалы служебной и общественной деятельности – всего 70 документов за 1936–1985 гг. Изучая его архивные документы, мы восхищаемся тем, как он любил землю, верил в ее силу и в великое могущество труда.

Более сорока лет прожил Дмитрий Григорьевич в старинном городе на Волге – Козьмодемьянске, который в 2023 г. отмечает 440-летие своего основания. Он всей душой полюбил и город, и Горномарийский район, многое сделал для развития этого удивительного края.

2023 г. Указом Президента России объявлен Годом педагога и наставника. Д.Г. Мельнику, педагогу и агроному, в этом году также исполнилось 110 лет со дня рождения. Многие выпускники Козьмодемьянского сельскохозяйственного техникума и Усолинской средней школы Горномарийского района помнят его.

Дмитрий Григорьевич родился 6 января 1913 г. в селе Краснополка Гайсинского уезда Подольской губернии, в семье сельского

учителя. С 1919 по 1928 г. учился в Вила-Яругской школе Бабчинецкого района Подольского округа. В 1930 г. окончил техникум плодоводства и виноградарства в селе Немия Могилев-Подольского округа. В 1933 г. окончил Уманский плодоягодный институт, получил диплом агронома. В 1936 г. после окончания педагогического отделения Ленинградского сельскохозяйственного института был направлен на работу в Козьмодемьянский сельскохозяйственный техникум. С этого времени его жизнь и трудовая деятельность были связаны с городом Козьмодемьянском и Горномарийским районом Марийской АССР. Сначала работал преподавателем, а с июля 1937 по ноябрь 1939 г. был также заместителем директора по учебной части. В ноябре 1939 г. был призван в ряды Красной армии.

Во время Великой Отечественной войны Д.Г. Мельник служил в составе 35-го истребительного авиационного полка 298-й истребительной авиационной дивизии войск противовоздушной обороны Закавказского фронта. Принимал участие в боях по обороне Кавказа от воздушного противника в должности старшего оператора боевой приемной машины радиолокационной станции.

После демобилизации с декабря 1945 по май 1950 г. Д.Г. Мельник работал преподавателем плодоводства и заместителем Работкинского сельскохозяйственного техникума Горьковской области.

Затем начинается самый плодотворный этап его деятельности, связанный с работой в Марийской АССР: в течение двадцати лет, с июня 1950 по август 1970 г. работал заместителем директора по учебной части и преподавателем ботаники и плодоводства Козьмодемьянского сельскохозяйственного техникума. Дмитрий Григорьевич принимал активное участие в подготовке многочисленного отряда специалистов сельского хозяйства средней квалификации: агрономов-плодоовощеводов, агрономов-полеводов, пчеловодов, зоотехников, ветеринарных фельдшеров.

Д.Г. Мельник также вел научно-исследовательскую работу по культуре винограда в учебном хозяйстве Козьмодемьянского сельскохозяйственного техникума. Никто здесь ранее даже не задумывался о разведении такой теплолюбивой культуры как виноград. Но он был целеустремленным человеком. Выписал из города Мичуринска несколько черенков винограда и посадил на участке. На удивление всем черенки прижились. Выращенный виноград реализовывался по детским учреждениям города и пользовался большим спросом в торговой сети.

В результате изучения культуры винограда Д.Г. Мельник установил, что в условиях Марийского правобережья Волги возможно возделывание винограда таких сортов, как «Сеянец Маленгра», «Черный сладкий», «Маленгр ранний» и некоторых других сортов, которые дают ежегодно высокие урожаи, и в нашей местности эта культура может быть широко распространена.

По виноградарству и садоводству он написал много научных статей, которые публиковались в журналах «Садоводство», «Сад и огород».

На основе практической деятельности Д.Г. Мельника в 1951 г. Совет Министров Марийской АССР принял постановление «О широком внедрении опыта Козьмодемьянского сельскохозяйственного техникума по разведению северного винограда».

В статье «Высокий урожай винограда», опубликованной в газете «Марийская правда» за 19 сентября 1954 г., Дмитрий Григорьевич писал, что в учебно-опытном хозяйстве Козьмодемьянского сельскохозяйственного техникума вырастили и собрали высокий урожай винограда. Плодоносящими были 250 кустов шестнадцати сортов, произрастающих на четырех местах опытного участка. С них собрано 2088 кг спелых гроздей винограда, т.е. в три раза больше против прошлого года (в 1953 г. с 135 плодоносящих кустов было снято 674 кг). Средняя урожайность с одного куста составила 8 кг.

В 1960 г. Московская ордена Ленина сельскохозяйственная академия имени К.А. Тимирязева опубликовала автореферат Д.Г. Мельника «Результаты испытания сортов и исследования влияния рельефа места на биологию винограда в условиях г. Козьмодемьянска Марийской АССР». Реферат был разослан в сельскохозяйственные институты страны. О его работе узнали и в других странах. В тот же год из Румынии пришло письмо от агронома Тибериу Каракудовича с просьбой прислать несколько черенков винограда «Сеянец Маленгра» с целью распространения этого сорта в их стране.

За высокие показатели по выращиванию винограда, достигнутые в условиях Марийской АССР, Указом Президиума Верховного Совета Марийской АССР от 30 декабря 1954 г. Д.Г. Мельник был награжден Почетной грамотой. Дмитрий Григорьевич был участником Всесоюзной сельскохозяйственной выставки 1954 г. и Республиканской сельскохозяйственной выставки 1956 г. Он принимал активное участие в общественной работе, являлся пропагандистом семинара преподавателей, политинформатором, членом участковых избирательных комиссий по выборам депутатов в Верховные Советы СССР, РСФСР, Марийской АССР и в местные Советы. Также являлся внештатным инструктором райкома КПСС, членом общества «Знание», членом методического совета кабинета политпросвещения Горномарийского райкома КПСС, членом Марийского республиканского совета общества охраны природы РСФСР, читал лекции по садоводству в клубе «Наш сад».

В 1970 г. Козьмодемьянский сельскохозяйственный техникум был закрыт. Дмитрий Григорьевич перешел на работу учителем биологии в Усолинскую среднюю школу Горномарийского района, где проработал до сентября 1976 г. В школе он не только преподавал биологию, но также вел мичуринский кружок, где ребята изучали теорию и практику плодоводства. Он и там сумел привлечь своих учеников к опытнической работе. В газете «Марийская правда» за 12 июля 1975 г. была опубликована статья Д.Г. Мельника «Проникая в тайны растений» о работе ученической производственной бригады. Дмитрий Григорьевич писал, что два звена юных опытников уже второй год продолжают изучение роста активных корней черной смородины. Автор статьи указал, что одно звено школьников исследует зимостойкость почек черной смородины и яблонь, а другое ведет наблюдение за ростом и вызреванием побегов мичуринских сортов винограда.

Работа ученической производственной бригады Усолинской средней школы получила высокую оценку. В социалистическом соревновании ученических производственных бригад школ Марийской АССР в 1972 г. Усолинская школа заняла второе место и была

Д.Г. Мельник знакомит садоводов Горномарийского района с ростом и плодоношением винограда сорта «Черный сладкий» на винограднике учхоза Козьмодемьянского сельскохозяйственного техникума. 1953 г.

Экскурсия группы колхозников и специалистов сельского хозяйства Горномарийского района по винограднику Козьмодемьянского сельскохозяйственного техникума. В центре – Д.Г. Мельник. 1953 г.

премирована киноаппаратом «Украина», а по итогам Всероссийского смотра ученических производственных бригад за 1972–1973 учебный год ей была присуждена третья премия – оборудование для кинокабинета. В 1974 г. школьная производственная бригада Усолинской школы заняла первое место в Марийской АССР и получила в подарок грузовой автомобиль ГАЗ-52. За активное участие в сельскохозяйственной опытнической работе главный комитет Выставки достижений народного хозяйства СССР утвердил 11 учащихся Усолинской средней школы участниками ВДНХ СССР 1977 г., а Людмиле Михадаровой была вручена медаль «Юный участник ВДНХ». Д.Г. Мельник считал, что изучение учащимися в сельской общеобразовательной школе сельскохозяйственных факультативных предметов является важной, педагогически обоснованной формой организации профессиональной ориентации учащихся.

Уже находясь на пенсии, Дмитрий Григорьевич оказывал Усолинской средней школе и другим школам района и города Козьмодемьянска научно-методическую помощь по организации сельскохозяйственной опытнической работы.

Д.Г. Мельник плодотворно трудился над книгой «Сельскохозяйственный труд и опытничество в школе», которая была издана в 1982 г. в Марийском книжном издательстве. В ней он обобщил педагогический опыт по организации сельскохозяйственного трудового обучения и воспитания учащихся в разных классах средней школы, преподавания факультативного курса по плодоводству, подготовки юных трактористов-машинистов, операторов машинного доения коров и т.д. А всего Дмитрий Григорьевич издал четыре книги по садоводству и виноградарству.

Вместе со своей супругой, выпускницей исторического факультета Горьковского педагогического института, Галиной Григорьевной они вырастили двух дочерей: Валентину, 1952 г. рождения и Татьяну, 1958 г. рождения.

Участник Великой Отечественной войны Д.Г. Мельник был награжден медалями «За боевые заслуги», «За героическую оборону Кавказа», орденом Отечественной войны II степени (1985), юбилейными медалями. В 1957 г. Указом Президиума Верховного Совета Марийской АССР за заслуги в развитии сельского хозяйства ему было присвоено почетное звание «Заслуженный агроном Марийской АССР». В 1964 г. решением ученого совета Мичуринского плодоовощного института им. И.В. Мичурина Д.Г. Мельнику была присуждена ученая степень кандидата сельскохозяйственных наук.

Книга Д.Г. Мельника «Сельскохозяйственный труд и опытничество в школе». Йошкар-Ола, 1982.

Видный педагог и ученый-агроном был героем ряда публикаций в республиканской и всесоюзной прессе («Огонек», «Сельская жизнь»).

Дмитрия Григорьевича Мельника не стало 15 июля 1988 г.

ПРИМЕЧАНИЯ:

[1] Архивный отдел администрации городского округа «Город Козьмодемьянск». Ф. Р-33. Оп. 1. Д. 1–5, 11.

Директор с большой буквы

***М.И. Иванов**, научный сотрудник*
Медведевского историко-художественного музея

***А.М. Кленов**, главный архивист*
отдела использования документов
Государственного архива Республики Марий Эл

Аннотация. В статье рассказывается о жизненном пути участника Великой Отечественной войны, бывшего директора Медведевской средней школы Марийской АССР Н.Д. Хорошаева.

Ключевые слова: Николай Дмитриевич Хорошаев, ветеран Великой Отечественной войны, директор Медведевской средней школы.

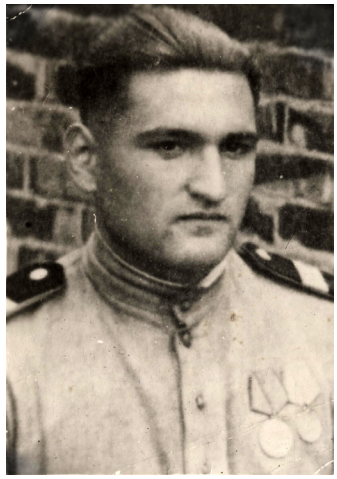

Н.Д. Хорошаев. 1945 г.

6 декабря 2023 г. Медведевскому району исполняется 80 лет. Район был образован в непростое для страны время: шла кровопролитная, требующая невероятного напряжения сил Великая Отечественная война. Одним из многих на войне сражался и тот, чья судьба после войны будет неразрывно связана с медведевской землей – даже дни рождения совпадают. Малая родина этого незаурядного человека – деревня Парашино Калязинского уезда Тверской губернии. Родился он 6 декабря 1923 г. в бедной крестьянской семье: мать – Мария Максимовна, отца звали Дмитрий Александрович. Согласно найденным документам сам род Хорошаевых обосновался в тех местах с начала XIX в… Наш рассказ пойдет о фронтовике, подполковнике запаса, учителе и знаменитом директоре Медведевской средней школы № 1 (сейчас – Медведевская гимназия им. Н.Д. Хорошаева) – Николае Дмитриевиче Хорошаеве.

Война наложила свой отпечаток на судьбы всех людей Советского Союза, и вчерашний школьник, семнадцатилетний паренек в июле 1941 г. встал на защиту Родины. Призван он был военкоматом г. Бологое и попал в 15-й запасной полк в г. Наро-Фоминск. Оттуда его направили в полковую танковую школу в г. Челябинск, где он с сентября 1941 г. по февраль 1942 г. проходил обучение.

Затем он был переведен в 49-ю танковую бригаду в 264-й отдельный танковый батальон радистом-стрелком. В боях за Донбасс во время вражеской бомбежки 18 февраля 1942 г. на одной из железнодорожных станций получил тяжелую контузию – сильный ушиб левой руки, ноги и левой половины груди, были смещены внутренние органы. В апреле 1942 г. западнее Липецка танковая бригада вступила в ожесточенные бои. 25 апреля Николай тяжело заболел, был снят с танка без сознания. Лечился в Липецке, Тамбове, был эвакуирован в Новосибирск, но в тяжелом состоянии снят с санитарного поезда в г. Уфе и помещен в госпиталь, где и проходил лечение до 18 июня 1942 г. В дальнейшем эта контузия еще скажется на здоровье Николая Дмитриевича: в 1980 г. у него откажет левая нога.

Но в то тяжелое для страны время наш герой вряд ли, как и многие другие люди нашей большой Родины, думал о себе и, подлечившись в медсанвзводе своей родной бригады, вновь встал в строй.

В сентябре 1942 г. стал командиром отделения пулеметчиков 8-й мотострелковой бригады. Участвовал в кровопролитных боях под Жиздрой в феврале – марте 1943 г.

Многие сейчас знают о сражениях Великой Отечественной войны, в том числе знаменитую битву на Курской дуге. Во время проведения экскурсий и музейно-образовательных программ с нашими гостями – чаще такие мероприятия посещают школьники – возникают порой занимательные беседы. Некоторые школьники являются участниками поисковых отрядов – они более серьезно подходят к таким дискуссиям. Другие же часто знают о битве просто из учебников истории, а также (это особенность современности) из компьютерных игр. Вот однажды подходим мы к вопросу о боях за станцию Поныри, выясняется, что некоторые ребята сражались за нее в одной из частей игры «Call of Duty»: «Жаркие были бои. Я раз двадцать перезагружался», – делятся впечатлениями мальчишки. А вот реальная жизнь, к сожалению, «перезагрузок» не приемлет, и за скупыми строчками донесений: «Бой за станцию Поныри на северном участке дуги. Войска вышли на оперативный простор» – пот, кровь, жизнь наших бойцов и их беспримерное мужество. Сражался здесь и стрелок-радист танка Николай Хорошаев в составе 23-й танковой бригады 9-го танкового корпуса. Командовал корпусом будущий маршал бронетанковых войск генерал-лейтенант Семен Ильич Богданов.

Часто на экскурсиях, посвященных Великой Отечественной войне, участники интересуются, как некоторые части и соединения получали почетные наименования, которые затем отмечались даже в официальных документах. К примеру, та же 23-я танковая бригада в июле 1943 г. вела бои на Украине, где за освобождение города Глухова и получила соответствующее наименование. А уже в Белоруссии бригада получила и второе почетное наименование – за освобождение города Речицы. Со своей частью Дмитрий Николаевич участвовал в освобождении Бобруйска, Минска, Барановичей, Слонима, Бреста. О том, что это было не легкой прогулкой, свидетельствует тот факт, что во время боев под Барановичами многие документы Н.Д. Хорошаева сгорели в машине, часть из них он восстанавливал уже после войны.

В январе 1945 г. бригада наступала с Пулавского плацдарма на западном берегу Вислы, южнее Варшавы. С этого времени Н.Д. Хорошаев стал санинструктором в своей родной бригаде. Во время бесед со школьниками выясняется, что для многих труд санитара на войне ореолом героизма не обладает, в отличие от других воинских профессий. Однако когда они узнают, что за вынос 15 раненых с поля боя с их оружием солдаты представлялись к медали «За боевые заслуги» или «За отвагу», за вынос 25 раненых – к ордену Красной Звезды, то мнение, как правило, меняется. Труд санитара на войне – один из тяжелейших, а спасение жизни бойца – подвиг. Николай Дмитриевич был награжден медалями «За отвагу» (1944), «За боевые заслуги» (1945), орденом Красной Звезды (1945). 18 раз ему была объявлена благодарность Верховного Главнокомандующего.

Ст. сержанту
Хорошаеву Николаю Дмитриевичу
Приказом Верховного Главнокомандующего Маршала Советского Союза товарища Сталина
от «2» мая 1945 г. № 359
за овладение Берлином
всему личному составу нашего соединения, в том числе и Вам, принимавшему участие в бою ОБЪЯВЛЕНА БЛАГОДАРНОСТЬ.
КОМАНДИР ЧАСТИ Кузьмин
[подпись]
МЫ В БИТВАХ РЕШАЕМ СУДЬБУ ПОКОЛЕНИЙ,
МЫ К СЛАВЕ ОТЧИЗНУ СВОЮ ПОВЕДЕМ!

Благодарность, объявленная Верховным Главнокомандующим И.В. Сталиным старшему сержанту Н.Д. Хорошаеву, за овладение г. Берлином. 2 мая 1945 г.

Закончил войну Николай Дмитриевич в Берлине, где во время ожесточенных боев в апреле – мае танки бригады поддерживали огнем подразделения, участвующие в штурме Рейхстага. После этих боев тишина, установившаяся с первого на второе мая, казалась необычной. Вспоминал он и нескончаемую колонну пленных фашистов: генералов, офицеров, солдат, которая тянулась за пределы города. Здесь Николай Дмитриевич и встретил 9 мая – самый радостный день в своей жизни.

В ноябре 1945 г. Н.Д. Хорошаев, демобилизовавшись, сразу поступил на исторический факультет в Марийский педагогический институт им. Н.К. Крупской. Окончив его с отличием в 1949 г., стал работать учителем истории в Медведевской средней школе. Уже в первые два года работы в школе молодой педагог показал себя с самой лучшей стороны. Из двух выпусков десятого класса все учащиеся получили хорошие оценки. Из характеристики на учителя Николая Дмитриевича Хорошаева: «Все выпускники держали экзамены в институте и прошли конкурс». Сколько за этой сухой строчкой скрывается учительской работы, вложенных душевных и физических сил...

2 июля 1951 г. приказом министра просвещения Марийской АССР Н.Д. Хорошаев был назначен директором Медведевской средней школы, которую успешно возглавлял тридцать два года! Большое внимание Николай Дмитриевич уделял методической работе и повышению квалификации учителей. В практику коллектива школы вошли неделя открытых уроков, предметная неделя, теоретические конференции по педагогическим вопросам. Сам он много времени отводил

различным формам организации самостоятельной работы учащихся на уроке, а также проблемному методу обучения. Это способствовало развитию творческих способностей учащихся, повышению интереса к получению знаний.

Особое внимание при посещении уроков и воспитательных мероприятий уделял индивидуальной работе с учениками. Один из его

На школьной линейке. 1 сентября 1968 г.

учеников, Сергей Алексеевич Минин вспоминал, как однажды Николай Дмитриевич вот так сидел на контрольной по русскому языку. Дело было на задней парте, где с «камчатки» было легче списать. Но директор сел рядом с учеником. Это добавило лишнего волнения, конечно. И вот в контрольной попалось сложное слово: «под еЖЖаешь». Именно так написал Сергей, но один выразительный взгляд директора и «Ж» заменилось на «З». А второй добавил в слово твердый знак и слитность написания. За контрольную Сергей Алексеевич получил тогда «три». Но это дало ему в дальнейшем некий стимул, и больше до «троек» по русскому языку он не опускался никогда. Плодотворный молчаливый союз вышел, получается. А ведь Николай Дмитриевич тогда и слова не произнес. А каков эффект! На всю жизнь запомнился!

Под руководством Н.Д. Хорошаева коллектив учителей школы преодолел барьер второгодничества, и, к примеру, за 1972–1973 учебный год школа имела успеваемость в 99,7%.

Вспоминает ветеран педагогического труда, учительница начальных классов Медведевской школы Алевтина Петровна Голобородько: «Директор Медведевской средней школы Хорошаев Николай Дмитриевич – это Человек с большой буквы, настоящий директор. Всегда выглядел аккуратным, и уже по его внешнему виду можно

было сказать, что идет директор школы. Он был чутким и внимательным человеком как в отношении к учителям, так и ученикам и их родителям. Его спокойный голос звучал четко и уверенно. Никто не видел его раздраженным. Без повышения голоса он требовал и советовал и ученикам, и учителям. Из уважения к нему никто не мог его ослушаться. Было стыдно не выполнить его поручения. За ошибки не ругал, а по-отечески мог пожурить, тактично указать на ошибку, допущенную учителем. Вовремя поддерживал молодых педагогов.

Старшеклассники с удовольствием посещали уроки истории, которые вел Николай Дмитриевич. Своего руководителя школы ученики всегда называли уважительно Николай Дмитриевич или просто директор.

Н.Д. Хорошаев был не только отличным учителем учителей и учеников, но и опытным хозяйственником. Он сразу видел все непорядки, которые иногда бывали.

Наш директор школы пользовался огромным авторитетом среди учителей и учеников не только своего учебного заведения, но района и республики».

Николай Дмитриевич дважды избирался депутатом Медведевского районного совета трудящихся. Под его руководством было построено новое школьное здание на ул. Лермонтова. Он сам выбирал место, занимался проектом, курировал строительство. В 1962 г. школьное здание распахнуло двери для учеников. В 1968 г. Н.Д. Хорошаев добился постройки на ул. Комсомольской еще одного школьного здания. По инициативе директора возле школы было высажено 200 саженцев яблонь, саженцы смородины, крыжовника, малины, построена теплица на участке 2,5 га. В 1960-е гг. при школе работал метеопост, где ежедневно отмечались данные по осадкам, влажности, температуре.

Директор школы сумел создать сильный педагогический коллектив, поддерживал в нем творческую атмосферу и высокий уровень учебно-методической работы. Учителя Медведевской школы во главе с директором участвовали в общественных делах райцентра: озеленении и благоустройстве улиц поселка и пришкольной территории, сельскохозяйственных работах, концертах художественной самодеятельности и т.д. В 1960–1970-е гг. педагогический коллектив Медведевской средней школы считался одним из лучших в Марийской республике, что неоднократно отмечалось Министерством просвещения Марийской АССР.

Н.Д. Хорошаев вел активную общественную работу как лектор, пропагандист. Он активно выступал с лекциями и докладами на общественно-политические темы, руководил университетом педагогических знаний, являлся членом республиканского Совета педагогического общества.

За многолетний добросовестный и плодотворный труд в школе Н.Д. Хорошаев был награжден почетными грамотами Медведевского райкома КПСС и райисполкома, районного отдела народного образования, Министерства просвещения Марийской АССР, также отмечен Почетной грамотой Президиума Верховного Совета Марийской АССР и Почетной грамотой Президиума Верховного Совета РСФСР. За успешную педагогическую деятельность, умелое

руководство коллективом школы в 1973 г. Николаю Дмитриевичу Хорошаеву было присвоено почетное звание «Заслуженный учитель школы Марийской АССР».

Н.Д. Хорошаев (стоит крайний справа) и Е.П. Хорошаева (стоит третья справа) среди педагогов в учительской Медведевской средней школы. 1974 г.

С супругой Екатериной Павловной – она тоже была учителем – они встали у истоков учительской династии: трое их детей, а затем и внуки тоже стали педагогами.

Хорошаев Николай Дмитриевич скончался 17 апреля 2003 г. после продолжительной болезни.

Вместо послесловия.

Народная мудрость гласит: «Про доброе дело говори смело». В феврале 2023 г. на имя главы Медведевской городской администрации, председателя Собрания депутатов п. Медведево, руководителя отдела образования и по делам молодежи района и директора Медведевской гимназии было направлено коллективное ходатайство работавших и учившихся в Медведевской школе в период трудовой деятельности Н.Д. Хорошаева. В ходатайстве сообщалось, что 6 декабря 2023 г., в Год педагога и наставника, исполняется 100 лет со дня рождения Хорошаева Николая Дмитриевича, директора Медведевской средней школы, заслуженного учителя школы Марийской АССР, активного участника Великой Отечественной войны, Учителя и Человека с большой буквы, который многое сделал для распространения знаний и воспитания молодежи, поднятия престижа и уважения к труду учителя. В письме содержалась просьба о присвоении Медведевской гимназии, бывшей Медведевской средней школе, наименования «Медведевская гимназия им. Н.Д. Хорошаева» и установлении на здании гимназии памятной доски с его именем. Вскоре был получен положительный ответ.

В День знаний 1 сентября 2023 г. на линейке в гимназии п. Медведево в торжественной обстановке было объявлено о присвоении Медведевской гимназии имени Николая Дмитриевича Хорошаева.

Вспоминая этого прекрасного человека и педагога кто-то, возможно, вспомнит слова из его любимой песни:

Я люблю тебя, жизнь,
И надеюсь, что это взаимно!

К 100-летию Медведевской средней школы
(Из воспоминаний Н.Д. Хорошаева. 1984 г.)

Наша советская школа переживает сейчас период крутого подъема всей учебно-воспитательной работы. Осуществляя перестройку работы школы, следует использовать все лучшее, что уже есть, что накоплено школой и проверено временем.

Н.Д. Хорошаев.

Медведевская школа имела хорошие традиции в организации трудового обучения и общественно-полезного труда. Эти традиции восходят к трудным годам военного времени и первой послевоенной пятилетки – пятилетки восстановления хозяйства. Школьники оказывали существенную помощь в выращивании и уборке урожая. Помогали всем, чем могли, вплоть до сбора колосков. Тогда вопрос трудового воспитания решался легко, все понимали, что от его пусть небольшого труда зависит многое. Вот этот опыт трудового воспитания следует использовать и в наши дни.

Школа в те годы работала в трудных условиях на слабой материально-технической базе. В Медведевской средней школе до 1950 г. обучалось всего 325–500 учащихся. Средняя школа имела огромный район: Ошурга, Крутой Овраг, Чигашево, Нурма, Арбаны и др. Трудовые традиции школа сохранила и в 1950–1960-е гг. Особое внимание обращалось на благоустройство поселка. Руками учащихся посажен парк в поселке, березы и тополя на островке озера и по его берегам в 1951–1953 гг., озеленялись улицы Советская, Юбилейная, посажены деревья и кустарники вдоль Козьмодемьянского шоссе, озеленена территория школы. За посадками организовывался уход, учащиеся считали это своим делом. В последние годы внимание к этому ослаблено. В поселке много пустырей, которые можно превратить в хорошие скверы.

Кроме традиционных дел по выращиванию овощей в сельхозопытной станции и на учебном участке школьники занимались опытничеством. В 1961 г. Министерство просвещения Марийской АССР наградило школу дипломом за хорошую организацию опытнической работы. Дважды в 1962 и в 1967 г. школа была утверждена участником выставки достижений народного хозяйства СССР, а в 1966 г. награждена грамотой Марийского отделения общества охраны природы за ленинское отношение к природе и достигнутые результаты.

Учительский коллектив школы, проводя большую воспитательную работу с учащимися, активно участвовал в общественной жизни. Педагоги вели агитационно-массовую пропагандистскую работу в организациях, колхозах, сельхозопытной станции.

В 1960–1970 гг. коллектив учителей активно участвовал в художественной самодеятельности, был неоднократным участником республиканских смотров самодеятельности, защищая честь школы и района.

В 1967 г. хор школы был награжден Почетной грамотой Медведевского райкома КПСС и исполкома райсовета за активное участие во Всесоюзном смотре художественной самодеятельности. Активно участвовали в самодеятельности О.И. Калмыков, О.М. Овчинникова, М.Т. Морозова, Ю.И. Ушаков, Г.А. Алдошина, В.С. Яшкирев, Р.Г. Шошина, З.В. Ланец, Е.И. Казанцева, Ю.С. Васильева и многие другие. Активно участвовали в лекционной пропаганде М.С. Романова, Е.П. Хорошаева, П.А. Большакова, Р.М. Калягина и другие.

Все эти педагоги многое сделали для становления лучших школьных традиций и воспитания молодого поколения. Педагоги-стажисты многое делали для подготовки своей смены и в коллективе школы стало работать 27 учителей – выпускников школы. В эти годы много сил и внимания уделялось идейно-политическому воспитанияю учащихся. Эта работа дала нам много положительного и способствовала сплочению коллектива, выработке в коллективе учащихся правильного отношения к учебе, труду, к общественной собственности.

Одним из основных путей формирования научного мировоззрения учащихся была работа по ленинской теме. «Воспитание учащихся на примере жизни и деятельности В.И. Ленина, боевых и трудовых традициях нашего народа» – это основная тема во всей работе школы, с которой мы начинали каждый учебный год, проводили первые уроки

Н.Д. Хорошаев (сидит третий слева) в президиуме торжественного собрания по случаю 100-летия основания Медведевской средней школы. 1984 г.

и ею же завершали работу с выпускниками. Большое внимание уделялось изучению в старших классах трудов В.И. Ленина на уроках истории, обществоведения, литературы и других предметах. Эту проблему мы стали разрабатывать с 1951 г., когда автор этих строк выступил по этой теме на Республиканских педагогических чтениях. В этом плане в школе сложилась определенная система, она была хорошо отработана. Ленинская тема проходит все десять лет пребывания ребенка в школе. Юноша выходит из школы с солидной тетрадью конспектов ленинских работ. Мы считали главным в этой работе, чтобы все учащиеся понимали суть сказанного и сделанного, а не скользили бездумно по поверхности. Весь материал давался соответственно возрасту ребят. Основное в младших классах – это доступная литература о Ленине, в старших классах – посильное овладение ленинским наследием, изучение ленинских трудов.

Мы убеждались, что у учащихся при знакомстве с ленинскими трудами появляется интерес к теории, это повышает интерес к знаниям, к учебе, а это основное в нашей учебно-воспитательной работе. Большую роль в воспитании учащихся играл ленинский зал, который мы торжественно открыли в 1967 г. Совет ленинского зала совместно с комитетом ВЛКСМ систематически проводил ленинские чтения, конференции, защиту рефератов по ленинской тематике, вел работу лектория, проводил экскурсии учащихся и гостей по ленинскому залу. Велась большая поисковая работа. Были собраны материалы по истории школы, колхоза, МТС, о боевых подвигах земляков, записаны воспоминания. Коммунистическая гражданская сознательность не формируется стихийно, не приходит сама собой. Она рождается в результате активной трудовой и общественной деятельности. Занятия кружков, политинформации, лекции и беседы, встречи с интересными людьми включали учащихся в активную общественную жизнь, ибо все это организовывалось их силами. Это объединяло усилия воспитателей и воспитуемых и помогало формированию у учащихся идейной убежденности и сознательности. На воспитание общественной активности были направлены ставшие традиционными конкурсы и соревнования, смотры строя и песни, уголки мужества, военно-спортивные игры и другие. Анализируя свою работу, коллектив учителей стремился видеть ее результаты, т.е. воплощение в жизнь наших установок, требований и принципов, уровень воспитанности наших учеников, поведение, жизнь, труд, общественную работу выпускников после окончания школы. С такими мечтами мы стремились подходить к оценке учебно-воспитательной работы в рамках учителя, класса, всей школы.

За успехи в учебно-воспитательной работе большая группа учителей школы имеет государственные награды и многочисленные поощрения. Почетного звания «Заслуженный учитель школы Марийской АССР» удостоены З.В. Леухина, П.П. Алексеев, Н.Д. Хорошаев, значком «Отличник просвещения РСФСР» награждены Е.И. Казанцева, Е.П. Хорошаева, П.А. Большакова, Т.В. Атаманчук, Л.И. Романова, А.И. Рыбакова, К.Т. Коряков.

Из личного архива А.Н. Хорошаева.

Из воспоминаний П.Е. Емельянова о начале своего педагогического пути

Аннотация. В публикации, подготовленной на основе документов личного фонда народного учителя СССР П.Е. Емельянова, хранящегося в Государственном архиве Республики Марий Эл, дается глава из неопубликованной книги его воспоминаний и размышлений «Педагогын илышыже але тыглай илыш» («Обычная жизнь педагога»), в которой автор рассказывает о начале своей учительской работы.

Ключевые слова: П.Е. Емельянов, Елеевская школа, Оршанское педагогическое училище, классный руководитель марийской группы, первый выпуск педучилища.

П.Е. Емельянов. ГА РМЭ. Ф. Р-1450. Оп. 1. Д. 123. Л.12.

Петр Емельянович Емельянов родился 23 января 1935 г. в д. Калмаш Калтасинского района Башкирской АССР (ныне Республики Башкортостан). Окончил Краснокамское педучилище в с. Николо-Березовка Башкирской АССР (1954), историко-филологический факультет Марийского государственного педагогического института имени Н.К. Крупской (1963). Биография П.Е. Емельянова неразрывно связана с деятельностью Оршанского педагогического училища, где он работал с года его основания до выхода на заслуженный отдых (1963–2004). В педучилище (педколледже) он вел уроки марийского языка и литературы, а также комплекс сопутствующих предметов для будущих учителей марийских начальных школ.

П.Е. Емельянов создал уникальную систему внеурочной творческой деятельности студентов: был бессменным руководителем творческого объединения имени М. Шкетана, где студенты имели возможность посещать руководимые им фольклорно-этнографический, шкетановский, лингвистический, краеведческий и другие кружки, вести определенную поисково-исследовательскую деятельность.

Полученные практический опыт и мастерство, богатый собранный материал позволили П.Е. Емельянову успешно вести научно-педагогическую деятельность. В 1992–1996 гг. он по совместительству работал старшим научным сотрудником Марийского филиала Института национальных проблем образования Министерства образования Российской Федерации. П.Е. Емельянов является автором 14 учебных пособий. В соавторстве написал 21 учебник, учебные пособия и программы для начальных классов марийских школ.

Избирался народным депутатом СССР по Оршанскому национально-территориальному избирательному округу № 600 (1989–1991).

За особые заслуги в обучении и коммунистическом воспитании учащихся он единственный из педагогов Республики Марий Эл удостоен почетного звания «Народный учитель СССР» (1980).

П.Е. Емельянов ушел из жизни 26 октября 2019 г.

В личном фонде П.Е. Емельянова хранится неопубликованная книга «Педагогын илышыже але тыглай илыш» («Обычная жизнь педагога»), написанная им на марийском языке в 2007 г. В этом номере ежегодника публикуется глава, повествующая о первых годах учительской деятельности известного педагога.

Перевод на русский язык и подготовка материала к печати осуществлена главным архивистом отдела использования документов Государственного архива Республики Марий Эл А.М. Кленовым.

Приложение

В начале педагогического пути

2007 г.

Пять лет учебы в Марийском государственном педагогическом институте имени Н.К. Крупской остались позади. Впереди – работа по привитию глубоких знаний и правильному воспитанию учащихся.

Есть и место работы – это Елеевская средняя школа, которая тогда входила в Мари-Турекский район. 14 августа 1963 г. я сошел на автобусной остановке села Елеево. Зашел в школьное здание и… оторопел: оконные стекла разбиты, а по школьным коридорам летают голуби. Никого не встретив в школе, поехал в районный отдел народного образования. Из беседы с заведующим роно узнал, что несколько учителей Елеевской школы отстранены от работы, нет в учебном заведении и директора. Заведующий роно в разговоре предложил мне должность директора школы, но я решительно отказался, так как не имел никакого опыта работы. Меня назначили учителем русского языка и литературы, а также дали в двух классах марийский язык и литературу. Нам, троим начинающим педагогам, выделили квартиру – отдельный деревенский дом.

15 августа – первый рабочий день. Школа совершенно не готова к учебному году, на зиму даже не запасено ни одного полена дров. Учителя на неделю отправились в лес заготавливать дрова. Жили в палатках. Дрова заготовили, теперь нужно приводить в порядок саму школу и учебное оборудование. С энтузиазмом принялись и за эту работу.

Накануне 1 сентября в школе провели пробный сбор. Мне дали классное руководство в 9 «Б» классе. Пришли 25 учащихся. Зайдя в класс, поздоровался, познакомился с учениками, коротко рассказал о себе, вместе с ребятами наметил ближайшие планы на будущее. В ходе общения заметил, что несколько учащихся вели себя довольно вызывающе: будто бы слушая учителя, демонстративно смотрели в окно, читали книгу и т.п. Я решил в тот день не обращать внимания на таких и, тем более, при первом знакомстве не делать никаких замечаний. В сентябре с классом работали в совхозе на уборке картофеля. В неформальной обстановке эти ребята признались, что при первом знакомстве разными способами проверяли мою реакцию и поведение. А если бы я сразу стал делать замечания, разговаривать на повышенных тонах, высказывать свое недовольство? После этого вряд ли у нас бы сложились доверительные отношения. Нужно помнить об этом, особенно молодым учителям.

Первого сентября начались занятия. В классе выбрали актив. Мухин Валерий стал комсоргом, Заболотских Александр – старостой, а Камаеву Галину выбрали физоргом. Также выбрали состав редколлегии стенной газеты «Ракета». С 9 «Б» классом я успел поработать до 14 ноября. За два с половиной месяца успели сделать немало. В классе провели несколько политинформаций, вечер отдыха, КВН, отметили дни рождения. В начале ноября два девятых класса дали в своей школе и в клубе села Елеево хорошо подготовленные концерты. В школе на русском языке я вел кружок выразительного чтения. Кроме того, на профсоюзном собрании учителя выбрали меня председателем месткома.

Немного о педагогическом коллективе школы. В целом неплохой коллектив, но на педсоветах, различных совещаниях учителя-стажисты часто ссорились, показывали свое неуважение друг к другу. Мы, одиннадцать начинающих молодых учителей, с удивлением наблюдали это явление, но в разборки не вмешивались. Между собой договорились: полгода-год подождем, изучим обстановку, а затем молчать не станем, будем открыто говорить о недостатках. В моей благодарной памяти остались такие учителя, как исполняющий обязанности директора Виталий Филиппович Кузиков, учитель истории Зинаида Яковлевна Черных, математик Иосиф Тойбулатович Чирков, преподаватели марийского языка Николай Иванович Заболотских и Петр Иванович Вязов.

Накануне праздника Великого Октября на мое имя из Министерства просвещения Марийской АССР пришла выписка из приказа следующего содержания: «На основании приказа Министерства просвещения Марийской АССР № 78-К от 1 ноября 1963 г. Емельянова Петра Емельяновича с 14 ноября освободить от работы в Елеевской средней школе в связи с переходом на работу в Оршанское педагогическое училище». Читаю-перечитываю и не могу понять: со мной никто не советовался, узнаю об этом впервые. Скажу прямо: из Елеева уезжать не хотелось. Ребята ко мне привыкли, и я тоже с ними не хотел расставаться. В министерство не поехал. После праздника пришла повторная телеграмма из министерства. А я и не думаю ехать в Йошкар-Олу, хотя на душе была какая-то непонятная тревога. Однажды во время урока марийского языка в 5 классе в дверь постучали. Вышел в коридор. Техслужащая сказала, что звонят по телефону из Йошкар-Олы.

– Почему не приезжаете в министерство просвещения? – спросил женский голос.

– Отсюда никуда не поеду, – ответил я.

– Ничего не знаю, вас вызывает министр, – сухо закончила женщина.

Что поделаешь, на следующий день первой встречной машиной уехал в Йошкар-Олу. Зайдя в министерство, вначале попал на прием к заместителю министра просвещения республики Ивану Федоровичу Соколову – мудрому педагогу-наставнику, побывавшему за время работы в министерстве практически во всех школах республики и хорошо знавшему учителей Марийской АССР. Наш разговор затянулся на целый час. Я упорно отказывался ехать в Оршанку, где-то, наверное, показывал свое упрямство. Иван Федорович всячески упрашивал меня, приводил разные доводы:

– Ведь ты сам когда-то окончил педучилище, значит, знаешь его специфику и сможешь там работать.

Я совсем растерялся, не знал, как поступить. Затем Иван Федорович проводил меня к министру просвещения республики Петру Михайловичу Хлыбову. Зашли в небольшой кабинет. Сидевший за столом министр встретил меня проницательным взглядом, предложил сесть на диван.

– Это ты, Емельянов, не желаешь работать в педучилище?

Сижу, молчу. Министр неожиданно ударил кулаком по столу. Я даже не заметил, как вскочил и проговорил:

– Согласен.

Тут же поехал в Оршанку, зашел в кабинет директора педучилища Аликая Яковлевича Айбердина (оказывается, он родом из села Мишкино Башкирии и хорошо знал по партийной работе моего отца). Пришла завуч Клавдия Георгиевна Бессергенева. Она пояснила, что с 1 сентября в расписании стоит марийский язык и литература, но педагога нет. Из Новоторъяльской средней школы приглашали известную учительницу Елизавету Михайловну Иванову, но она ответила отказом. Желающих приехать в Оршанку не было. Если бы меня сразу пригласили сюда, наверное, не было бы этих разговоров. Так я попал в Оршанское педучилище.

В конце того памятного для меня учебного года Петр Михайлович ушел с поста министра и стал работать проректором по заочной работе Марпединститута. Честный, справедливый, хотя русский, но хорошо знавший марийский язык, он, приезжая в Оршанку, всегда интересовался моей работой. Благодарен судьбе, что на жизненном пути встретились такие замечательные люди, как Петр Михайлович Хлыбов и Иван Федорович Соколов. Огромное им спасибо.

Директор педучилища дал мне три дня, чтобы я закончил дела и попрощался на прежней работе. Я уехал в Елеево. Трудно было расставаться с учителями и учащимися: слезы были у них, да и у меня тоже. Долгое время они не забывали меня, особенно учащиеся: писали письма, посылали поздравительные открытки. Для примера, вот что писали Михеева Галина и Веселова Светлана: «Нам было жаль отпустить вас. До сегодняшнего дня нет русского языка и литературы, а завтра будет. Этот новый учитель, наверно, не будет проводить кружок выразительного чтения…»

«Как вы уехали, не было ни одного урока русского языка и литературы. Видимо, не хватает учителей. Вместо русского языка каждый день бывает история. По истории нас учит новый учитель. Как вы уехали, нам стало скучно…».

Директор педучилища А.Я. Айбердин написал приказ о принятии меня на работу преподавателем марийского языка и литературы Оршанского педучилища.

Небольшая историческая справка о том, почему в 1963 г. в Оршанке открыли педучилище. Педучилища (педколледжи) и сегодня занимают ведущее место в подготовке воспитателей дошкольных учреждений и учителей начальных классов. В свое время в Марийской АССР было достаточно много педучилищ (педтехникумов): в Сернуре, Мари-Биляморе, Параньге, Новом Торъяле, Морках, Йошкар-Оле,

Козьмодемьянске, Звенигове, в селе Кузнецово Медведевского района. Но в пятидесятые годы республиканские власти закрыли их все до одного. Надеялись, что новые факультеты пединститута подготовят нужное количество педагогов для республики, но серьезно просчитались. Стала ощущаться острая нехватка учителей для начальных школ. В начале шестидесятых годов на базе нескольких средних школ открыли годичные курсы по подготовке учителей начальных классов, но ничего толкового из этой затеи не получилось. Пришлось думать об организации педучилища. Новое учебное заведение открыли в Оршанке, так как в связи с ликвидацией в 1963 г. Оршанского района (два года эта территория входила в состав Медведевского района) освободилось несколько административных зданий, к тому же селение имеет достаточно выгодное географическое положение, располагаясь недалеко от Йошкар-Олы. Итак, 3 апреля 1963 г. вышло постановление Совета Министров РСФСР об открытии в селе Оршанка Марийской АССР педагогического училища. За первые четыре года деятельности училища пришлось пережить много трудностей, в первую очередь, в материально-техническом отношении. Не было своего учебного корпуса, нормального общежития, из техники был трактор «Беларусь» и еще была одна лошадь.

Вот в таком учебном заведении я начал работать в ноябре 1963 г. Первую неделю жил в Доме приезжих, затем на улице Шкетана нашел квартиру. Так началась моя жизнь в Оршанке.

Поинтересовался, как прошел летом набор в педучилище. В первый год обучения прием проходил только на школьное отделение: были набраны три марийские группы – 90 человек и две русские группы – 60 человек. В медведевской районной газете «Коммунизм корно» («Путь к коммунизму») за 15 августа 1963 г. нашел заметку журналиста А. Леднева «Идут экзамены». Там же была помещена фотография первого учебного здания педучилища (нынешнее здание РОВД). В заметке говорилось о том, что много юношей и девушек желают поступить во вновь открываемое педучилище. Большой конкурс позволил брать на учебу только тех, кто сдал вступительные экзамены на «хорошо» и «отлично». Журналист отмечал, что по словам директора педучилища Аликая Яковлевича Айбердина все нуждающиеся студенты будут обеспечены общежитием, а также учебное заведение укомплектовано достаточным количеством педагогов.

С каждым новым учебным годом проблема нехватки общежития вставала все острее и острее. В 1967 г. уже обучалось 15 групп на школьном, 3 группы на дошкольном и 2 группы на физкультурном отделениях. Где только не проживали студенты педучилища, которым не хватило места в общежитии: в частных домах Оршанки и близлежащих деревень. В одно время несколько юношей даже жили в одном из помещений Оршанской инкубаторной станции.

В педучилище не хватало также педагогов-стажистов высокой квалификации. В 1963 г. в составе педагогического совета учебного заведения было всего 19 человек: директор педучилища А.Я. Айбердин, заместитель директора по учебной работе К.Г. Бессергенева, секретарь парторганизации М.К. Бессергенев, секретарь комитета ВЛКСМ А.П. Булякова, председатель профкома Е.А. Хлебников, заведующая

практикой Т.А. Айбердина, заведующая библиотекой А.А. Хлебникова, председатель комиссии преподавателей-языковедов В.Н. Белянина, преподаватели И.В. Семенов, С.З. Зайнашев, Н.В. Домрачева, О.И. Крылова, Е.Н. Смирнов, Т.В. Аграева, К.К. Аганина, В.Г. Опалев, П.Е. Емельянов, А.В. Ковалев, заведующий мастерской И.П. Соков.

25 ноября меня назначили классным руководителем группы 1 «А». Очень скоро я организовал творческое объединение имени М. Шкетана и практически сразу же к нам открыли путь марийские писатели. На первую встречу приехали Сергей Николаев, Арсий Волков, Ахмет Асылбаев, Анатолий Бик, Миклай Казаков, Макс Майн, Мирон Большаков, Ялмарий Йыван и Максим Емельянов. В первый учебный год все было впервые. В конце учебного года с первокурсниками посетили родину Я.П. Майорова-Шкетана – деревню Старое Крещено Оршанского района. А как туда добирались? К трактору «Беларусь» прицепили тележку, все забрались туда и поехали. Девушки под баян поют песни, устроили такое веселье. Сегодня вспоминаю то время и удивляюсь, где были тогда сотрудники ГАИ? Также в июне первый раз сходили в двухдневный турпоход в деревню Головино Медведевского района. Тогда в магазинах было очень сложно купить рюкзаки. Мои первокурсники и тут нашли выход: убрав из подушек весь пух использовали матерчатые наперники в качестве рюкзаков.

О своей первой группе, где я был классным руководителем, могу сказать следующее: если на 1 курс было принято более 30 человек, то к 4 курсу остались самые старательные и способные – 22 девушки и 2 юношей. Не скрою: на 1–2 курсах учащихся нужно особенно тщательно контролировать, пропускать через сито проверок и требований и по их результатам решительно освобождаться от тех, кто не хочет или не может учиться. Это нужно делать именно на начальном этапе учебы, а не на 3–4 курсах, когда государство на их учебу уже вложило много денег. Этого никак не поймут некоторые педагоги, которые ставят вопрос об отчислении студента даже на 4 курсе, накануне государственных экзаменов. На 3 курсе мои студенты в Оршанской и Большеоршинской школах только на «хорошо» и «отлично» провели пробные уроки. На 4 курсе на «отлично» прошли государственную педпрактику в школах республики. На выпускном курсе провели первую шкетановскую научно-практическую конференцию, где мои студенты выступали с докладами, небольшими научно-исследовательскими сообщениями.

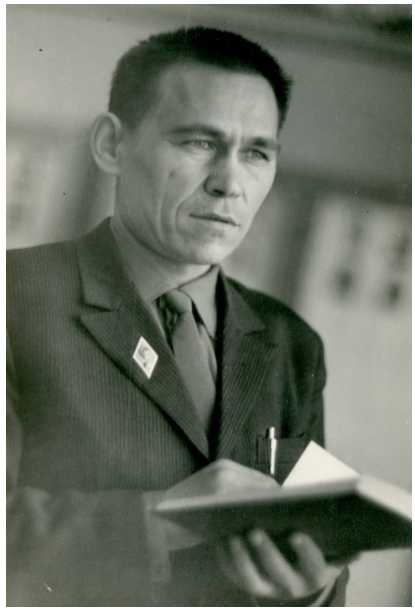

П.Е. Емельянов. 1966 г.
ГА РМЭ. Ф. Р-1450. Оп. 1. Д. 123. Л. 7.

В группе, где я работал классным руководителем, были самые разные учащиеся, но всех их вспоминаю с благодарностью. Тем более,

что это был мой первый выпуск. Ольга Басова и Енафия Яковлева писали неплохие стихи, которые затем печатались в разных газетах. Ольга была очень талантливой, но писала, в основном, по заказу, часто по моей просьбе: сегодня – заказ, на следующий день стихи уже лежат у меня на столе, а через неделю это стихотворение мы могли прочитать в газете «Марий коммуна». Енафия родом из Горномарийского района (в группе было четыре горных марийки), а стихи одинаково хорошо писала как на горном, так и на луговом литературных вариантах марийского языка. Римма Ермакова показала себя активной участницей нашего марийского драмкружка, играла ведущие роли в поставленных нами спектаклях. Виктор Юркин показал себя активным корреспондентом местных газет. Большинство первых выпускников связали свою жизнь со школой. С первых дней работали в начальных классах Зинаида Андреева, Клавдия Павлова, Вера Полянина и другие. В старших классах вела историю Валентина Акилбаева, марийский язык и литературу – Нина Филиппова, русский язык и литературу – Любовь Краснова, биологию – Людмила Фатерова. О Нине Осиповой нужно сказать отдельно: она была активной в годы учебы и сегодня Нина Петровна отличается своей активной жизненной позицией. После педучилища работала пионервожатой в школах родного Звениговского района, долгие годы была заместителем директора по воспитательной работе Красноярского СПТУ, затем ее выбрали главой местной сельской администрации. А сколько на счету этого неуемного человека благородных начинаний и добрых дел…

Хочется назвать педагогов педучилища, которые работали с первым выпуском. Это заслуженные учителя школы Марийской АССР В.Н. Белянина, Н.В. Домрачева, К.Г. Бессергенева, Л.Г. Богомолова, Е.С. Егошин, Р.С. Айбердина, В.Г. Опалев, отличники народного просвещения Т.А. Айбердина, Л.А. Глушкова, Т.Р. Актуганова, Н.А. Иванова, преподаватели Е.А. Хлебников, Ю.П. Черных, Е.В. Гончарова, М.П. Опалева, М.К. Бессергенев и другие. В год первого выпуска директором педучилища работал Е.Н. Мустаев, его заместителем – И.К. Глушков. Они умело руководили коллективом педагогического училища. В 1967 г. в педколлективе уже было более 60 человек. Нужно отметить следующее: если кто-то пытался отлынивать от работы, тот в нашем училище долго не задерживался. Молодой педколлектив постоянно искал новое, энергично вырабатывал свои традиции, делился своим опытом.

В мае 1967 г. в г. Волжске проходила межреспубликанская (педагогов Марийской и Чувашской автономных республик) научно-практическая конференция по теме «Использование технических средств на уроках родного языка и литературы, русского языка и литературы». Я впервые участвовал на таком крупном педагогическом форуме. От Оршанского педучилища мы были вдвоем с И.К. Глушковым. В первый день были выступления на пленарном заседании. Во второй день участники конференции изучали опыт передовых школ. В составе группы учителей я побывал в Урмарской средней школе Чувашии. Наблюдали, затем анализировали просмотренные урочные и внеурочные занятия, делились опытом работы. В третий день работа шла по секциям. Я выступил по теме «Использование технических средств на уроках родного языка

практикантами педагогического училища». В 1968 г. эта работа была напечатана в сборнике «Использование технических средств в школе».

Еще одна незабываемая дата в моей жизни – это ноябрь 1966 г. Тогда я вступил в ряды Коммунистической партии Советского Союза.

По итогам трех лет работы в педучилище моя педагогическая деятельность была отмечена первой наградой. 5 мая 1966 г. мне была вручена Почетная грамота Министерства просвещения Марийской АССР.

Незаметно подошел к концу учебный процесс для первого выпуска педучилища. 3 июля 1967 г. – одна из важных дат в истории Оршанского педагогического училища. 158 юношей и девушек окончили педучилище и получили дипломы учителей начальных классов и воспитателей дошкольных учреждений. Это историческое для учебного заведения и всего народного образования Марийской АССР событие проходило в зале заседаний Оршанского райкома КПСС. На торжестве были представители Министерства просвещения республики, Обкома ВЛКСМ, Оршанского райкома партии, педагоги и выпускники педучилища. У всех было приподнятое настроение. Праздник открыл директор педучилища Е.Н. Мустаев (после педучилища он долгое время работал в Марпединституте имени Н.К. Крупской). В адрес выпускников было сказано много добрых напутственных слов. От имени выпускников со словами благодарности выступила Светлана Лукова. Хочу отметить, что она в год окончания училища сразу поступила на физико-математический факультет Марпединститута и первой из наших выпускников получила высшее образование.

Стали вручать дипломы. Помню, Людмиле Паниной вручили красный диплом – диплом с отличием. Затем учащиеся пяти школьных (три марийские и две русские) и одной дошкольной групп друг за другом получили желанные документы. Конечно, педагогам было нелегко расставаться со своими выпускниками. На прощание в парке имени М. Шкетана села Оршанка были сделаны памятные фотографии выпускников вместе с педагогами и приглашенными гостями. На следующий день первые питомцы педагогического училища разъехались по районам и городам республики, по многим областям и республикам нашей необъятной Родины.

ГА РМЭ. Ф. Р-1450. Оп. 1. Д. 25. Л. 60–67. Подлинник. Машинописный текст.

Подвижники школьного дела

***З.А. Кузнецова**, краевед,*
ветеран педагогического труда

Аннотация. Автор публикации, используя документы семейного архива, рассказывает о своих родителях, которые долгие годы плодотворно работали в Куженерской средней школе Республики Марий Эл.

Ключевые слова: Александр Михайлович Ведерников, Лидия Яковлевна Ведерникова, Куженерская средняя школа, благодарная память учеников.

В Мари-Турекском районе рядом с речушками Куптинка и Арбошка расположилась русская деревня Кырчаново (в народе называлась Кукарск), родина А.М. Ведерникова, директора Куженерской средней школы.

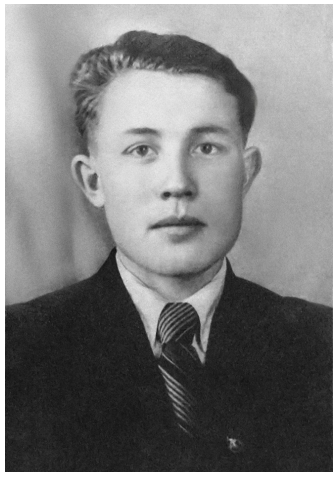

А.М. Ведерников, выпускник Параньгинского педучилища. 1954 г.

Александр Михайлович Ведерников родился 28 апреля 1935 г. в русской семье Ведерниковых Михаила Григорьевича и Зои Павловны, но мы всегда праздновали день рождения папы 1 мая – так было записано в документах. В 1,5 года мальчик остался без матери, и отец женился второй раз. Мачеха не приняла пасынка, и в дальнейшем Александра воспитывали супруги Ведерниковы: бабушка Степанида Петровна и дед Григорий Егорович. С 8 лет, в период с 1943 по 1947 г., учился в Русско-Куптинской начальной школе, а в 1950 г. окончил семь классов Косолаповской средней школы.

В 1950 г. Александр Михайлович поступил в Мари-Биляморское педучилище Марийской АССР, после его закрытия в 1951 г. был переведен в Сернурское педучилище, где помимо учебы был секретарем комитета ВЛКСМ. После закрытия Сернурского педучилища в 1953 г. был переведен в Параньгинское, которое и окончил в 1954 г.

Деревня Оришуть располагалась в Куженерском районе Марийской АССР на берегу речушки Оришут. Поселение было полностью русским. Среди уроженцев деревни немало знаменитых и интересных людей, в их числе и Новоселова (Ведерникова) Лидия Яковлевна, работавшая учителем химии и биологии в Куженерской средней школе.

Ведерникова (Новоселова) Лидия Яковлевна родилась 30 мая 1934 г. в многодетной семье Новоселовых Якова Павловича и Параскевы Яковлевны. В семье было 6 детей, моя мама была предпоследним ребенком. У отца дочка была любимицей, и Яков Павлович решал с девочкой задачи и примеры по математике, часто сам придумывая условия задач. Думаю, именно дед заложил основы любви к математике. В 1942 г. поступила в 1-й класс Оришутской начальной школы,

а в 1946–1949 гг. училась в Верх-Ушутской семилетней школе, затем поступила в Новоторъяльское педучилище.

С августа 1954 по январь 1955 г. Александр Михайлович Ведерников, молодой учитель математики Косолаповской вечерней школы, был по совместительству лаборантом кабинета физики, выполнял обязанности секретаря комитета ВЛКСМ Косолаповской средней школы, а также был членом Косолаповского райкома ВЛКСМ. В январе 1955 г. был назначен учителем физики и физкультуры Русско-Куптинской семилетней школы Косолаповского района Марийской АССР. После закрытия данной школы в августе 1955 г. переведен учителем физики и физкультуры в Зашижемскую семилетнюю школу Косолаповского района Марийской АССР.

В сентябре 1955 г. А.М. Ведерников был призван в ряды Советской армии, где служил до июля 1958 г. Всегда с огромным удовольствием папа рассказывал о службе. По иронии судьбы человек, боящийся высоты, попал служить в авиацию.

Вначале был курсантом школы механиков по авиационному вооружению, затем инструктором практического обучения в этой школе, а позже – делопроизводителем инженерного отдела штаба части в г. Брянске. Службу окончил в г. Орле механиком по авиавооружению.

Командование части, в которой служил А.М. Ведерников, пошло навстречу просьбе военнослужащего и демобилизовало раньше срока в июле 1958 г. с тем, чтобы была возможность поступить на физико-математический факультет Марийского государственного педагогического института (далее – ФМФ МГПИ). Студента поселили в комнату к старшекурсникам: Чемоданову Виктору Ивановичу (в дальнейшем Виктор Иванович, кандидат физико-математических наук, заведовал кафедрой математического анализа физмата МарГУ, работал деканом физико-математического факультета, затем проректором по учебной части МарГУ) и Чучалиным Иваном Федоровичем (в дальнейшем Иван Федорович, кандидат физико-математических наук, заведовал кафедрой физики ФМФ МГПИ, работал деканом ФМФ МГПИ). Папа всегда с огромным уважением и почитанием отзывался о своих соседях по комнате, при первой же возможности общался с ними. Надо сказать, что это поколение детей, выросших во время войны, видевшие голод, холод, многие, потерявшие отцов, смогли в душе сохранить ответственность и работоспособность. Эти дети, ставшие на нелегкий путь учительства, в дальнейшем были потрясающе порядочными и трудолюбивыми педагогами, знающими, а главное, искренне любящими свое дело.

В свободное от учебы время Александр Михайлович занимался мотогонками на льду, состоял в институтской команде спортсменов-мотогонщиков. В Куженерской средней школе этот опыт позволил вести мотокружок, выпустив не одну группу учеников, сдавших экзамен на право вождения мотоциклом (в т.ч. и я, дочь А.М. Ведерникова, после 9 класса получила долгожданное удостоверение). Помимо спорта папа очень любил занятия в духовом оркестре института, за что Йошкар-Олинский горком ВЛКСМ 4 декабря 1962 г. наградил похвальным листом Ведерникова Александра, студента 5 курса ФМФ, за активное участие в духовом оркестре института.

В 1953 г. Лидия Яковлевна окончила Новоторъяльское педагогическое училище (это же училище окончили В.И. Чемоданов (на год раньше) и И.Ф. Чучалин (учился в параллельной группе) и была назначена учительницей математики в 5–7 классах Мари-Биляморской средней школы Мари-Турекского района.

В 1954 г. молодого специалиста перевели в Сендинскую семилетнюю школу преподавателем математики в 5–7 классах и внештатной пионервожатой.

В 1956 г. Лидия Яковлевна уволилась с работы, так как мечтала учиться в педагогическом институте. Мама в школе очень любила математику, прекрасно решала задачи. Так как в педучилище не преподавали раздел «Тригонометрия», побоялась поступать на физмат (позже выяснилось, что для таких абитуриентов было послабление, о котором мама не знала). Подала документы на естественный факультет, и в дальнейшем химия стала любимым предметом, а в решении задач по химии Лидия Яковлевна была асом. Избиралась председателем профсоюзного комитета естественного факультета Марийского государственного педагогического института, с увлечением занималась научной работой. Дирекция МГПИ 15 сентября 1960 г. наградила Новоселову Лидию Яковлевну, студентку научного общества, Почетной грамотой за выполненную научную работу на тему «Птицы реки Большой Кундыш».

Л.Я. Новоселова, выпускница Новоторъяльского педучилища. 1953 г.

В июле 1963 г. молодая супружеская пара учителей Александра Михайловича и Лидии Яковлевны Ведерниковых после окончания пединститута получила направление в Звениговскую среднюю школу. Лидия Яковлевна, окончившая естественный факультет того же института в 1961 г., уже два года работала в с. Табашино Оршанского района МАССР. Родителей направили в Звениговскую школу, где папе предложили часы математики, а маме – биологии. Молодые учителя сказали, что с такой нагрузкой не согласны, и вернулись обратно в Йошкар-Олу. Узнали от Хлебникова Евгения Афанасьевича (Е.А. Хлебников (1939–2012) – уроженец Куженерского района, заместитель секретаря комсомольской организации естфака МГПИ, видный общественно-политический деятель республики, ученый, публицист, добрый, порядочный человек), что Куженерской средней школе нужен учитель химии. Как выяснилось позже, мама пришла работать на место Евгения Афанасьевича, который преподавал химию в Куженерской средней школе будучи студентом 5 курса. Директором Куженерской средней школы работал заслуженный учитель школы РСФСР Николай Михайлович Светлаков.

Из воспоминаний Л.Я. Ведерниковой: «Приехали к Н.М. Светлакову, встретили его дома. Николай Михайлович колол дрова, заготавливая на зиму. Невысокого роста, подвижный, взгляд острый,

эрудированный. Весьма симпатичный, привлекательный. В контакт вступил с первого взгляда. Большая часть вопросов была к Александру Михайловичу: «Где до института учился? Где работал? Служил ли в армии? Какие есть водительские удостоверения?..»

Было задано множество других вопросов. Разговаривали около 15 минут, но за это время Николай Михайлович узнал о супружеской паре молодых педагогов почти все, был весьма удовлетворен ответами молодого физика и отправил супругов в Министерство просвещения Марийской АССР за направлением.

Когда Ведерниковы приехали в министерство, документ был уже готов. Секретарь, выдавая направление в Куженерскую среднюю школу супругам Ведерниковым, с улыбкой громко прокомментировал: «Наконец-то Николай Михайлович Светлаков нашел такого физика, о котором долго мечтал!»

Так началась трудовая деятельность моих родителей. С огромным желанием, энтузиазмом, трудолюбием окунулись они в школьный мир: Лидии Яковлевне дали часы химии и биологии, а Александр Михайлович вел физику и математику. Хотя мои родители преподавали разные предметы, тем не менее, огромное количество вопросов обсуждалось совместно: от методических до хозяйственных (школьное хозяйство было большим). Вопросы, обсуждаемые на педсоветах, плавно переносились на кухню квартиры. Словом, в моем детстве дома были всегда разговоры только о проблемах школы. Мама всегда и во всем была надежной опорой папы.

Помимо уроков физики папа с огромным удовольствием проводил занятия по техническому творчеству, причем занятия кружка посещали не только мальчики, но и девочки. Под архивными фотографиями 1966 г. сохранились подписи: «Ученицы 6 «В» класса Новоселова Татьяна, Нагаева Наташа, Желонкина Света, Головина Зина и Вершинина Людмила за проверкой детекторных приемников», «Ученицы 7 «В» класса Мухина Людмила, Дудина Татьяна и Булдакова Людмила обнаружили неисправность пайки на цоколе вне лампы 6ц 5с».

Из воспоминаний А.С. Мокрецовой (Комелиной), выпускницы 1967 г.: «Александр Михайлович Ведерников был очень умным и разносторонним учителем. Он очень хорошо знал предмет и требовал, чтобы мы тщательно готовились к каждому уроку. Мальчишки были увлечены физикой. Александр Михайлович занимался с ними в кружке, они конструировали какие-то приборы. Наши мальчишки изобрели и установили на улицах Куженера реле, которое автоматически с наступлением сумерек включало уличное освещение, а утром свет автоматически выключался. Ребята со своими приборами ездили в Москву на ВДНХ и там получили за изобретения медали. Саша Кропотов, Володя Фоминых, Володя Янгабышев и другие ученики готовы были круглые сутки торчать у Александра Михайловича в лаборантской».

В 1966 г. А.М. Ведерникова назначили директором Куженерской средней школы. Для средней школы в то время это было неслыханно: директором назначен помимо того, что 31-летний молодой учитель, так еще и беспартийный. Действие, которое не вписывалось в стандартные рамки советской системы.

Из личного дела (производственная характеристика, 1968 г.) директора школы А.М. Ведерникова: «Успеваемость по физике за два года 100%, воспитанники успешно выдерживают экзамены в высшие учебные заведения. Большое внимание уделяет на уроках физики применению наглядных пособий, проведению лабораторных работ, решению задач. Проводит большую внеклассную работу с учащимися в кружке по физике. Силами членов физического кружка делается много наглядных пособий по физике, ремонтируют старые приборы, конструируют радиоприемники. Силами учеников изготовлены: экзаменатор, действующая модель танка, звуковой генератор. Некоторые приборы экспонировались на ВДНХ СССР, за что школа награждена дипломом III степени. В 1966–1967 учебном году Александр Михайлович выступал на районных педчтениях с докладом «Развитие технического творчества».

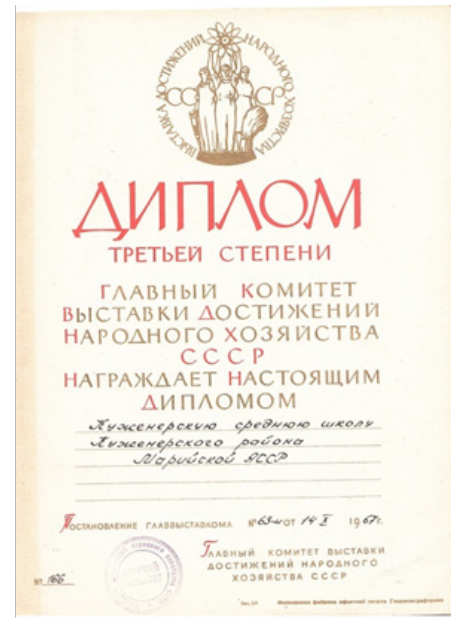
ДИПЛОМ
ТРЕТЬЕЙ СТЕПЕНИ
ГЛАВНЫЙ КОМИТЕТ ВЫСТАВКИ ДОСТИЖЕНИЙ НАРОДНОГО ХОЗЯЙСТВА СССР НАГРАЖДАЕТ НАСТОЯЩИМ ДИПЛОМОМ
Куженерскую среднюю школу Куженерского района Марийской АССР
Постановление Главвыставкома №63 от 14 I 1967 г.
Главный комитет выставки достижений народного хозяйства СССР

Диплом, выданный Главным комитетом ВДНХ СССР Куженерской средней школе Марийской АССР, за результаты работы кружка «Техническое творчество». 1967 г.

В 1970 г. из-за проблем со здоровьем пост директора школы пришлось оставить и в 1970–1981 гг. работал учителем физики, с огромным энтузиазмом оборудуя кабинет и лабораторию физики. Министерство просвещения Марийской АССР 2 ноября 1977 г. наградило Почетной грамотой кабинет физики за 3 место по результатам республиканского смотра-конкурса учебных кабинетов.

На протяжении многих лет давал глубокие и прочные знания своим воспитанникам. Александр Михайлович систематически работал над повышением своих теоретических знаний и совершенствованием методики преподавания. Весь учебный материал строил на активности учащихся, побуждал ребят к самостоятельности, развивал их мышление, уроки были рассчитаны до минуты и в то же время не утомительны, ибо методы их проведения разнообразны, что было доказано открытыми уроками, проведенными им для семинара директоров Куженерского района и для республиканского семинара завучей.

В ноябре 1979 г. Т. Баскова, заведующая кабинетом физики Марийского института усовершенствования учителей (ИУУ), в газете «Марийская правда» написала отзыв об учителе физике А.М. Ведерникове: «Очень часто его уроки начинаются со вступительного рассказа, постановки оригинальных вопросов, исторической справки по теме, занимательного опыта. На одном из уроков в 8 классе по теме «Условия равновесия тел» были заданы вопросы:

– Почему с большой степенью точности центрируются валы, маховики и шкивы всех видов машин?

– На каких принципах основано действие монорельсовой дороги для подвоза кормов и уборки навоза на животноводческом комплексе совхоза?

Так создается проблемная ситуация.

Часто Александр Михайлович не сообщает учащимся знания в готовом виде, а добивается того, чтобы они самостоятельно приобретали их (путем экспериментов, решения задач, выполнения упражнений) с тем, чтобы ребята становились как бы соучастниками научного открытия, поиска.

Все его уроки до предела уплотнены, насыщены материалом. На занятиях ни один ученик не остается без внимания и без дела; учитель внимательно следит за развитием каждого школьника, своевременно отмечая малейшие успехи в учебе, чтобы вызвать у него желание учиться еще лучше».

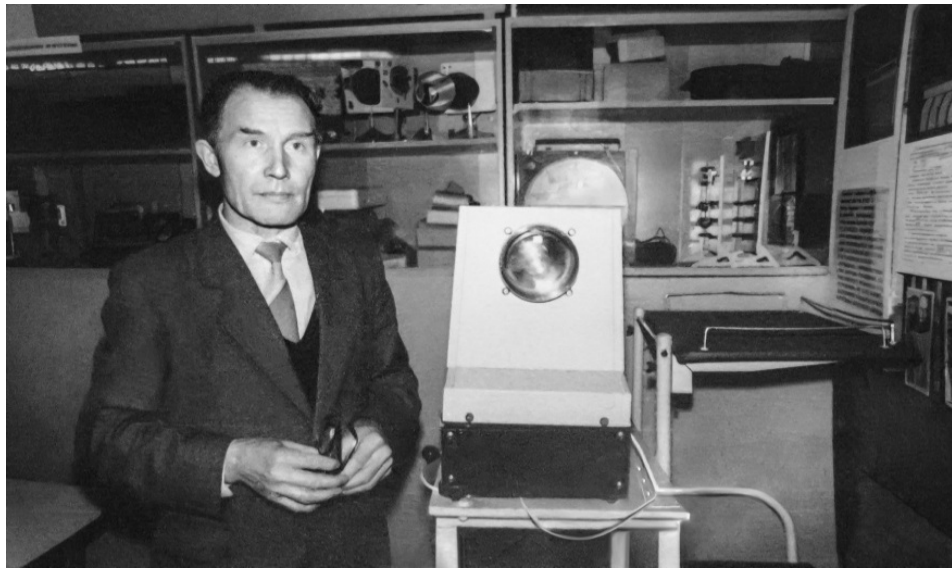

А.М. Ведерников в оборудованном им кабинете физики Куженерской средней школы. 1980-е гг.

В 1981 г. папа вновь возглавил Куженерскую среднюю школу. Школа была его домом, его работой, его жизнью. Под руководством Александра Михайловича школа активно включилась в выполнение продовольственной программы. Подсобное хозяйство школы ежегодно давало 2,5 тонны мяса, 9 тонн овощей, которые расходовались на питание школьников. Уже в текущем году успешно решается вопрос о производительном труде школьников: учащиеся работают на хозрасчетной ферме крупного рогатого скота и выращивают 85 нетелей для пополнения дойного стада совхоза «Куженерский». За школой закреплен постоянный участок площадью 170 гектаров, все работы на котором производятся учащимися.

Работа производственной бригады была оценена Министерством просвещения высоко. В июне 1985 г. на базе Куженерской средней школы был проведен Республиканский слет учащихся производственных бригад.

В соревновании участвовали все районы нашей республики. Участников слета приветствовали министр просвещения МАССР Е.Ф. Артюшова, секретарь Обкома ВЛКСМ Н.И. Федорова, заместитель министра сельского хозяйства МАССР Г.А. Пчелов, второй секретарь Куженерского райкома КПСС Т.И. Михеева и другие.

2–7 июля 1985 г. в Саратовской области прошел VII Всероссийский слет ученических производственных бригад. Делегация Марийской АССР состояла из 9 победителей республиканских соревнований. По Поволжскому округу команда из Марийской АССР заняла 1 место, завоевав четыре первых места, из них три золотых медали и ленты «Чемпион конкурса» получили ученики Куженерской средней школы: Екатерина Лоскутова (пахарь), Наталья Ведерникова (овощевод), Ирина Киселева (полевод). Куженерская средняя школа, которой руководил А.М. Ведерников, была награждена трактором «МТЗ-52», а лично Александра Михайловича Марийский областной комитет ВЛКСМ 13 июля 1983 г. наградил Почетной грамотой за активное участие в организации проведения XXII Республиканского слета ученических производственных бригад.

Из личного дела (производственная характеристика, 1985 г.) директора школы А.М. Ведерникова: «Большое внимание уделяет укреплению материальной базы школы. В школе имеется 22 хорошо оборудованных кабинета, мастерские по обработке дерева и металла. Педагогический коллектив первым в районе приступил к созданию кабинета ручного труда, профориентации, лабораторий по сельскохозяйственным машинам и основам животноводства. Десять кабинетов признаны лучшими в районе. Школьные кабинеты имеют 12 киноаппаратов, 4 телевизора, 7 магнитофонов, 14 проигрывателей и другие звукотехнические средства».

А.М. Ведерников – директор Куженерской средней школы. 1980-е гг.

В декабре 1988 г. проводился Всесоюзный съезд работников народного образования СССР. Среди пятисот посланцев народного образования страны четырнадцать человек представляли Марийскую АССР, в том числе учитель физики Куженерской средней школы А.М. Ведерников.

Лидия Яковлевна Ведерникова вела часы химии и биологии в Куженерской средней школе. Уроки отличались точностью постановки познавательных задач и разнообразием средств мобилизации внимания и развития интересов учащихся. Работала без второгодников, почти 60% ее учащихся обучались на четыре и пять. На районных и республиканских олимпиадах ученики занимали призовые места, многие поступали в вузы. С помощью учащихся и родителей оборудовала учебный кабинет, который был признан одним из лучших в республике.

Учительница заведовала много лет пришкольным учебно-опытным участком, который неоднократно занимал первое место в районе.

Л.Я. Ведерникова в кабинете биологии с юннатами Куженерской средней школы. 1980-е гг.

Учащиеся с увлечением занимались в кружке юннатов. Опытническая работа, начатая на уроке, продолжалась в теплице, где хозяйкой являлась Л.Я. Ведерникова. Круглый год выращивались под стеклянной крышей декоративные растения, рассада овощных культур, зрели огурцы и томаты. Весной 1982 г. юннатами было выращено и реализовано жителям поселка Куженер 30 тысяч корней рассады капусты, помидоров, цветов. Здесь велась опытническая работа и фенологические наблюдения за развитием растений. Пришкольный участок и кабинет биологии по итогам смотра-конкурса не один раз занимали первое место в районе.

Часто можно было видеть учительницу в окружении учеников. Затаив дыхание, они слушали ее рассказ. О чем он? Да вроде бы ничего особенного, о божьей коровке, неторопливо ползущей по руке учителя. Мелочь? Возможно. Но из таких мелочей складывается уважение к родной природе: не раздавят букашку, не сломают деревце…

Лидия Яковлевна работала над темой «Пути повышения познавательной активности и интерес учащихся на уроках биологии». Опыт ее работы по этой теме был обобщен в районе в 1987 г.

Кабинет химии Марийского института усовершенствования учителей (ИУУ) в марте 1989 г. проводил «Калейдоскоп методических идей» по физике и химии (внедрение нестандартных форм обучения) среди учителей. Супруги Ведерниковы провели совместный урок на тему «Строение атома. Обобщение знаний учащихся, полученных на уроках физики и химии в 7 классе», используя межпредметные связи, которые служили способом раскрытия в содержании обучения современных тенденций развития науки. Проблема межпредметных связей интересовала педагогов еще в далеком прошлом. Многие педагоги подчеркивали необходимость взаимосвязей между учебными предметами для отражения целостной картины мира, природы «в голове ученика», для создания истинной системы знаний и миропонимания. В последнее время усиливается физическая составляющая курса химии. Физика занимает одно из важнейших мест в системе знаний о природе. Изучение физики в старших классах средней школы способствует превращению отдельных знаний учащихся о природе в единую систему мировоззренческих понятий. Опора на физические методы в программах по химии позволяет количественно оценивать закономерности химических процессов, логически обосновывать отдельные законы и теории. Марийский институт усовершенствования учителей в лице директора В.Л. Дубининой 24 марта 1989 г. выразил благодарность Лидии Яковлевне и Александру Михайловичу Ведерниковым как активным участникам республиканского «Калейдоскопа

методических идей» по физике и химии за внедрение нестандартных форм обучения среди учителей.

Александр Михайлович и Лидия Яковлевна Ведерниковы являются лауреатами премии Фонда Сороса для учителей средних общеобразовательных учреждений. Александру Михайловичу грант присуждался дважды: в 1997 и в 1999 г., а Лидии Яковлевне – в 1995 г.

Александр Михайлович Ведерников вел большую общественную работу. В течение 10 лет являлся заседателем Верховного суда Марийской АССР, депутатом районного совета народных депутатов, возглавлял постоянную комиссию по народному образованию, культуре и спорту, был членом методического совета и аттестационной комиссии института усовершенствования учителей по физике.

А еще папа очень дружил со спортом, особенно любил лыжи, участвовалв соревнованиях. Одна из спортивных грамот от 3 марта 1991 г. гласит: «За 1 место в первенстве района по лыжным гонкам среди ветеранов в группе 55–60 лет на дистанции 5 км с результатом 21 мин 13 сек».

Супруги Ведерниковы вырастили и воспитали двух дочерей. Старшая Зоя в дальнейшем выбрала профессию учителя математики, младшая Наталья – учителя биологии.

Семья Ведерниковых: Наталья, Зоя, Лидия Яковлевна, Александр Михайлович. 1984 г.

За многолетний добросовестный педагогический труд Александр Михайлович Ведерников (1935–2004) был награжден медалями «За доблестный труд. В ознаменование 100-летия со дня рождения В.И. Ленина» (1970), «Ветеран труда» (1987), «Отличник народного просвещения» (1980), «Учитель-методист» (1988), отмечен

Л.Я. Ведерникова, почетный гражданин п. Куженер. 2019 г.

многочисленными почетными грамотами и благодарностями. В 1989 г. был занесен в Книгу Почета Марийской АССР.

За любовь к своей профессии, за многолетний плодотворный труд в обучении и воспитании учащихся Людмила Яковлевна Ведерникова награждена медалью «Ветеран труда» (1984) и многочисленными грамотами, ей присвоены звания «Отличник народного просвещения» (1978), «Лучший учитель района» (1978), «Старший учитель» (1983). Собрание депутатов городского поселения Куженер решением № 215 от 16 августа 2019 г. вручило Лидии Яковлевне Ведерниковой удостоверение под № 3 «Почетный гражданин муниципального образования «Городское поселение Куженер».

Зоя Александровна и Наталья Александровна продолжили дело своих родителей. Они свято хранят светлую память об отце, а Лидия Яковлевна и сегодня для них – живой пример настоящего педагога и наставника.

Публикации архивных документов

Уездный город Козьмодемьянск в 1913 году

***Н.С. Петрова**, заведующая сектором публикационной и выставочной деятельности отдела использования документов Государственного архива Республики Марий Эл*

Аннотация. Статистические сведения о социально-экономическом состоянии Козьмодемьянска, направляемые для ежегодных всеподданнейших отчетов губернатора, являются ценным историческим источником. Их изучение позволяет сопоставить отдельные направления сфер жизни уездного города Казанской губернии в хронологической динамике. В публикации показан г. Козьмодемьянск в 1913 г., состояние городового хозяйства, производства и ремесел, торговли, народного продовольствия и земледелия, пожарной части, сведения о народонаселении.

Ключевые слова: уездный город Козьмодемьянск, Козьмодемьянская городская управа, Казанская губерния, статистические сведения, Государственный архив Республики Марий Эл.

Состав корпуса архивных документов дореволюционного периода по истории г. Козьмодемьянска, находящихся на хранении в Государственном архиве Республики Марий Эл, широк и разнообразен. Наиболее информационно емкими являются документы органов местного самоуправления, к числу которых относятся материалы Козьмодемьянской городской управы. Из них особую ценность представляют сведения о социально-экономическом состоянии Козьмодемьянска, направляемые управой для ежегодного всеподданнейшего отчета[1] начальника Казанской губернии.

Сбор информации для губернаторского отчета в Козьмодемьянском уезде возлагался на уездного исправника, в самом Козьмодемьянске на полицейского надзирателя. Последний, в свою очередь, рассылал предписания в городскую управу, учебные заведения, причтам городских церквей, мещанскому старосте, ветеринарному врачу и другим местным чиновникам и должностным лицам о предоставлении соответствующей отчетности. Исполнители на местах в специально разработанных формах указывали запрашиваемые сведения: о народонаселении (сословиях, вероисповедании и этническом составе горожан), торговле (количестве сборов с торговцев, состоянии капиталов), производстве (наличии фабрик и заводов, видовом и именном составе ремесленников), сельском хозяйстве (количестве земель, посевах, сборах урожаев и ценах на произрастающую сельскохозяйственную продукцию, стоимости рабочей силы, наличии скота у населения и т.д.), количестве зданий в городе, учебных и благотворительных заведениях, пожарной части, отправлении натуральных повинностей и других. Собранная информация, «изложенная в кратком очерке, обязательно выясняющем последовавшие в течение отчетного года благоприятные или неблагоприятные изменения и причины их»[2], и прилагаемых к нему ведомостях, направлялась козьмодемьянским уездным

исправником в Казанский губернский статистический комитет для годового всеподданнейшего отчета губернатора.

Документы о состоянии городового хозяйства и учреждений Козьмодемьянска позволяют исследователю изучить процесс социально-экономического развития уездного города Казанской губернии, дают возможность при сопоставлении данных проследить изменения в его различных сферах жизни в исторической ретроспективе. Статистические сведения сохранились в фондах Ф-16 «Козьмодемьянская городская управа Казанской губернии», Ф-3 «Исправник Козьмодемьянского уезда Казанской губернии», Ф-7 «Полицейский надзиратель г. Козьмодемьянска Козьмодемьянского уезда Казанской губернии» за 1856–1915 гг.

Приводимый ниже фактографический материал показывает социально-экономическое состояние г. Козьмодемьянска 110 лет назад. Документ представляет собой отпуск[3], состоящий из сопроводительного письма Козьмодемьянской городской управы о предоставлении статистических сведений для всеподданнейшего отчета за 1913 г., направленного полицейскому надзирателю г. Козьмодемьянска Иосифу Евгеньевичу Архангельскому, и приложения в виде ведомостей. Письмо напечатано на бланке учреждения, в левом верхнем углу имеется угловой штамп «Козмодемьянская городская управа» с указанием даты и исходящего номера (№ 228). Поверх адресата в правом верхнем углу проставлена отметка черными чернилами об отправке письма 12 февраля 1914 г. Каждая ведомость составлена на отдельных листах (размер листа 24х36 см), подписана членом Козьмодемьянской городской управы Михаилом Никаноровичем Степновым и исполняющим дела секретаря управы Владимиром Ивановичем Воскресенским. На типографском бланке заполнены данные о ценах на рабочие силы, остальные сведения напечатаны в таблицах, нарисованных от руки черными чернилами. Для удобства читателя ведомости в публикации расположены по порядку, указанному в сопроводительном письме; подписи лиц, заверяющих подлинность информации, указаны в только последней ведомости (о состоянии пожарной части). Черновая рукопись краткого очерка о деятельности городской управы и состоянии г. Козьмодемьянска, составленная В.И. Воскресенским для всеподданнейшего отчета за 1913 г., находящаяся в фонде Козьмодемьянской городской управы[4], в рамках данной публикации не воспроизводится.

Археографическое оформление исторического источника проведено по существующим правилам[5]. Текст документа передается в современной графике гражданского алфавита с заменой вышедших из употребления букв современными, не сохранено употребление окончаний («-аго», «-яго», «-ыя») и приставок (оканчивающихся на «з»), характерных для времени составления документа. Орфографические ошибки, явные описки в словах устранялись в тексте документа без оговорок в текстуальных примечаниях.

Письмо Козьмодемьянской городской управы полицейскому надзирателю г. Козьмодемьянска [И.Е. Архангельскому] о предоставлении статистических сведений для всеподданнейшего отчета за 1913 г.

11 февраля 1914 г.

Вследствие отношения от 29 января сего года за № 320 городская управа имеет честь препроводить к Вам сведения для всеподданнейшего годового отчета за минувший 1913 г. по городу Козьмодемьянску: 1) о фабриках и заводах; 2) ведомость о числе ремесленников; 3) список ремесленников; 4) ведомость [об] урожаях хлеба и о посевах; 5) ведомость о посеве и урожае льна и конопли[6]; 6) о ценах на рабочие силы; 7) об экспорте сельскохозяйственных продуктов; 8) о сборе сена; 9) о ценах на сельскохозяйственные произведения; 10) о распределении народонаселения по вероисповеданиям; 11) о числе жителей по сословиям; 12) о ярмарках; 13) о распределении населения по этнографическому составу; 14) о количестве зданий; 15) о скотоводстве; 16) о богадельне; 17) об отправлении натуральной повинности[7] и 18) о составе пожарной команды.

Член управы [подпись] Степнов
И[сполняющий] д[ела]
секретаря [подпись] Воскресенский

ГА РМЭ. Ф. 7. Оп. 1. Д. 199. Л. 22–22об. Отпуск. Рукопись. На бланке Козьмодемьянской городской управы.

Приложение

Ведомость о фабриках и заводах по г. Козьмодемьянску за 1913 г.[8]

Фабрики и заводы	Число фабрик и заводов	Сумма производительности	Число рабочих
Завод минеральных и искусственных вод	1	от 800 до 1000 руб. в год	от 2 до 4 человек
Прачечное заведение	1	до 1500 руб.	6 человек

Ведомость о числе ремесленников в г. Козьмодемьянске за 1913 г.

Род промыслов	Заведений	Мастеров	Рабочих	Учеников
Ремесленники, приготовляющие предмет пищи: хлебники, калачники и булочники	20	23	37	4

Приготовляющие предметы одежды:				
Портные	15	20	20	16
Модистки[9]	10	10	8	16
Шапочники	4	4	6	8
Сапожники	12	16	18	28
Приготовляющие предметы хозяйства:				
Кожевники	2	2	2	3
Шорники[10]	2	2	2	3
Овчинники	–	–	–	–
Кузнецы	12	12	28	5
Печники	10	10	4	5
Плотники	19	19	19	5
Шерстобиты[11ц]	–	–	–	–
Столяры	9	9	12	12
Маляры	5	5	8	2
Слесари	5	5	6	5
Медники	2	2	3	2
Кирпичники	6	6	15	–
Прочие ремесленники, не подходящие к первым разрядам:				
Кровельщики	2	2	5	3
Красильники[12]	2	2	–	1
Серебряки	2	2	2	–
Часовые мастера	1	1	1	–
Скорняки[13]	–	–	–	–
Переплетчики	2	2	–	–

Список ремесленников в г. Козьмодемьянске за 1913 г.

№№ п/п	Имя, отчество и фамилия ремесленников и род их промыслов
	Хлебники и калачники:
1.	Александра Федорова Федотова
2.	Прасовия Андреева Кульпина
3.	Евдокия Аввакумова Красильникова
4.	Елена Ефимова Криворотова
5.	Евдокия Федорова Сурьянинова
6.	Петр Иванов Иванов
7.	Анна Владимирова Власова
8.	Михаил Николаев Силантьев
9.	Николай Петров Голов
10.	Ольга Михайлова Власова
11.	Дарья Сергеева Дружинина
12.	Матвей Григорьев Гусев
13.	Николай Григорьев Гусев
14.	Александр Николаев Попов
15.	Екатерина Иванова Паршакова

16. Любовь Матвеева Стожарова

Булочники:

1. Иван Яковлев Дьячков
2. Василий Иванов Сущин
3. Виктор Константинович Ушаков
4. Мирон Васильевич Погодин

Портные:

1. Василий Семенов Александров
2. Андрей Федоров Иголкин
3. Симон Павлов Курицын
4. Петр Григорьев Попов
5. Иван Васильев Пряхин
6. Дмитрий Иванов Зубков
7. Иван Яковлев Толстов
8. Андрей Дмитриев Путилов
9. Степан Дмитриев Путилов
10. Андрей Данилов Попов
11. Александр Данилов Попов
12. Дмитрий Михайлов Токарев
13. Гавриил Иванов Денисов
14. Иван Григорьев Белов
15. Иван Григорьев Цицаркин

Модистки:

1. Ольга Александрова Алатырцева
2. Евдокия Евстафьева Алексеева
3. Лидия Александрова Постникова
4. Надежда Арсеньева Чепалова
5. Александра Михайлова Попова
6. Мария Тимофеева Пономарева
7. Анна Николаева Батыгина
8. Агафья Филиппова Остроумова
9. Мария Александрова Покровская
10. Надежда Андреева Мартынова

Сапожники:

1. Иван Григорьев Брагин
2. Александр Вадимов Иванов
3. Василий Александров Забурдаев
4. Федор Уваров
5. Григорий Петров
6. Дмитрий Иванов Шеф
7. Алексей Козьмин Шабарин
8. Василий Михеев Михеев
9. Петр Прокофьев Ходыкин
10. Николай Федоров Уваров
11. Алексей Дмитриев Путилов
12. Степан Антиков

Шапочники:

1. Александр Андреев Мизин
2. Андрей Алексеев Плетнев
3. Петр Николаев Сизов

4. Николай Мизин

Шорники:

1. Василий Филиппов
2. Николай Сергеев Пичугин

Кузнецы:

1. Андрей Сергеев Пичугин
2. Михаил Павлов Суринов
3. Петр Алексеев Поликарпов
4. Яков Иванов Овчинников
5. Григорий Васильев Фирсов
6. Александр Яковлев Шеин
7. Александр Васильев Фирсов
8. Василий Матвеев Батыгин
9. Иван Григорьев Фирсов
10. Андрей Иванов Фирсов
11. Яков Николаев Сергеев
12. Николай Николаев Котельников

Печники:

1. Григорий Николаев Осипов
2. Григорий Миронов Невейцев
3. Тимофей Иванов Зызорев
4. Александр Леонтьев Немцев
5. Яков Васильев Красильников
6. Семен Миронов Невейцев
7. Дмитрий Степанов Кулагин
8. Андрей Иванов Зарубин
9. Михаил Васильев Зарубин
10. Илья Федоров Данилов

Плотники:

1. Иван Васильев Смирнов
2. Егор Дмитриев Дубакин
3. Александр Пахомов Котов
4. Тихон Пахомов Котов
5. Степан Яковлев Григорьев
6. Козьма Федоров Широков
7. Григорий Федоров Широков
8. Сильвестор Никифоров Коснов
9. Дмитрий Максимов Путилов
10. Михаил Дмитриев Аферин
11. Алексей Дмитриев Баев
12. Петр Дмитриев Баев
13. Николай Николаев Фомин
14. Федор Никифоров Коснов
15. Степан Козьмин Сенгилеев
16. Арсений Иванов Быков
17. Матвей Иванов Коснов
18. Иван Широков

Столяры:

1. Семен Иванов Хлытин
2. Федор Петров Муратов

3.	Сергей Анисимов Астафьев
4.	Алексей Иванов Замятин
5.	Матвей Михайлов Волков
6.	Иван Абрамов Межуев
7.	Иван Гаврилов Рыбаков
8.	Александр Иванов Коснов
9.	Степан Яковлев Мамайкин
	Маляры:
1.	Иван Николаев Кривошеин (Медянцев)
2.	Тихон Афиногенов Тихомиров
3.	Иван Васильев Екшаров
4.	Иван Ефимов Пешков
5.	Петр Константинов Щадрин
	Слесари:
1.	Иван Григорьев Баев
2.	Михаил Степанов Карпов
3.	Густав Эрландов Ловен
4.	Иван Тимофеев Горшков
5.	Александр Иванов Игнатьев
	Медняки:
1.	Павел Петров Емельянов
2.	Николай Семенов Соколов
	Кирпичники:
1.	Николай Емельянов Калугин
2.	Александр Николаев Попов
3.	Василий Михайлов Шмаков
4.	Николай Иванов Хлытин
5.	Гавриил Ильин Горшенин
6.	Иван Федоров Кульпин
	Кровельщики:
1.	Василий Ахматаев
2.	Павел Иванов Дорогов
	Красильщики:
1.	Александра Матвеева Субботина
2.	Анна Матвеева Худоровская
	Серебряки:
1.	Александр Степанов Самсонов
2.	Николай Федоров Плахин
	Часовые мастера:
1.	Василий Логинов Ватин
	Переплетчики:
1.	Иван Васильев Мишкин
2.	Сергей Евграфов Евграфов

Ведомость о посеве и урожае хлебов по г. Козьмодемьянску за 1913 г.[14]

Наименование хлебов и растений	Сколько десятин было засеяно Сколько четвертей было посеяно на землях:		Итого засеяно десятин Итого посеяно четвертей	Сколько четвертей снято		Итого снято четвертей
	Городских обществ	Священно-церковно-служителей		Городских обществ	Священно-церковно-служителей	
Ржи	105 дес. 157 чет.	–	205 дес. 330 [чет.][15]	785	с/5	785
Яровой пшеницы	82 дес. 104 чет.	–		416	с/4	416
Овса	12 дес. 18 чет.	–		72	с/4	72
Ячменя	6 ½ [дес.] 7 чет.	–		28	с/4	28
Картофеля	4 ½ дес. 45 чет.	–		360	с/8	360

Ведомость о ценах на рабочие силы по г. Козьмодемьянску за 1913 г.[16]

	Во время посева			Во время сенокоса			Во время уборки хлеба		
	поденная			поденная			поденная		
	Работнику с лошадью	Пешему рабочему	Работнице	Работнику с лошадью	Пешему рабочему	Работнице	Работнику с лошадью	Пешему рабочему	Работнице
На содержании нанимателя									

На содержании нанимающегося	от	1 руб.	60 коп.	40 коп.	1 руб.	60 коп.	40 коп.	1 руб. 20 коп.	60 коп.	40 коп.
	до	1 руб. 30 коп.	70 коп.	50 коп.	1 руб. 30 коп.	70 коп.	50 коп.	1 руб. 50 коп.	80 коп.	50 коп.

Сведения об экспорте сельскохозяйственных продуктов по г. Козьмодемьянску за 1913 г.

Вывезено из г. Козьмодемьянска:	
Ржи	–
Ржаной муки	до 4000 пудов[17]
Овса	до 4500 пудов
Семян конопляного	–
льняного	–
Льна и кудели	–
Прочих хлебов	–
Итого:	до 85000 пудов
Сена	до 13000 пудов

Ведомость о сборе сена в г. Козьмодемьянске за 1913 г.[18]

Площадь заливных лугов (в десятинах):	
Крестьянских	203[19]
Владельческих	255
Итого:	458
Сбор сена с заливных лугов (в пудах):	
Крестьянских	35700
Владельческих	28420
Итого:	64420[20]

Ведомость о ценах на сельскохозяйственные произведения в г. Козьмодемьянске за 1913 г.

В год (в копейках за пуд):	
Рожь	–
Овес	80[21]
Ячмень	90
Пшеница	–
Горох	160
Гречневая крупа	180
Полба	175
Ржаная мука	90
Картофель за меру	25

Ведомость о распределении населения по вероисповеданиям в г. Козьмодемьянске за 1913 г.

Исповедания	Мужчин	Женщин
Православных	2580	3020
Раскольников	47	63
Отпавших от православия	–	–
Татар	–	–
Римско-католиков	4	4
Армяно-григорианского	1	1
Протестантов / лютеран	1	2
Евреев	–	–
Магометан	30	25
Язычников	–	–
Итого:	2663	3115
	5778	

Ведомость о числе жителей по сословиям по г. Козьмодемьянску за 1913 г.

Сословия	Мужчин	Женщин
Дворян: потомственных, личных	61	69
Духовенства:		
черного	–	340
белого	30	37
католического	–	–
лютеранского	–	–
магометанского	–	–
Почетных граждан:	4	4
потомственных	9	9
личных		
Городского сословия:		
купцов 1 гильдии	–	–
[купцов] 2 гильдии	46	33
мещан	1990	2100
крестьян	471	512
военных	16	10
войска	35	–
Отставных, запасных нижних чинов и их семейств	–	–
иностранных подданных	1	1
Итого	2663	3115
	5778	

Ведомость о ярмарках в г. Козьмодемьянске за 1913 г.

Название ярмарок и их срок	Место нахождения ярмарки	Привоз на сумму		Продажа на сумму	
		руб.	коп.	руб.	коп.
Лесная с 25 мая по 25 июля	в городе Козьмодемьянске	2 500 000	-	2 500 000	-
Никольская с 1 по 11 декабря		3000	-	1800	-

Ведомость о распределении населения по этнографическому составу в г. Козьмодемьянске за 1913 г.

Народность	Мужчин	Женщин
Русских	2582	2833
Татар:		
крещеных	–	–
некрещеных	30	25
Черемис:		
крещеных	30	190
некрещеных	–	–
Чуваш:		
крещеных	15	60
некрещеных	–	–
Евреев:		
крещеных	–	–
некрещеных	–	–
Немцев	1	2
Поляков	4	4
Прочих народностей	1	1
Итого	2663	3115
	5778	

Ведомость о количестве зданий в г. Козьмодемьянске за 1913 г.

Церквей и монастырей православного вероисповедания		
Церквей:	каменных	7
	деревянных	1
Монастырей:	каменных	1
	деревянных	–
Часовен	каменных	8
	деревянных	–
Церквей и монастырей не православного вероисповедания		
Деревянная старообрядческая		1
Мечетей:	каменных	–
	деревянных	–
Синагог, молитвенных домов:	каменных	–
	деревянных	–
Домов или дворов:	каменных	28
	деревянных	1112
Нежилых зданий:	каменных	17
	деревянных	2099

Ведомость о скотоводстве в г. Козьмодемьянске за 1913 г.

Лошадей	402
Разного скота	403
Овец простых	411
тонкорунных	–
Свиней	320
Коз	30
Всего	1566

Ведомость о богадельнях, приютах и других благотворительных заведениях, находящихся в г. Козьмодемьянске, за 1913 г.

Козьмодемьянская городская общественная богадельня:	
Число призреваемых	[…][22]
Израсходовано на призреваемых	1354 руб.
Прочих расходов	–
Капитал принадлежащим заведениям	5523 руб. 2 коп.
Стоимость имущества	6877 руб. 2 коп.
<Ольгинский детский приют трудолюбия>[23]	

Ведомость о состоянии пожарной части в г. Козьмодемьянске за 1913 г.

Число пожарных служителей: один брандмейстер, 9 человек пожарных служителей и 4 трубочиста.	
Лошадей	8[24]
Пожарных инструментов и какие именно:	
Заливных машин	10
К ним рукавов забирных[25]	10
заливных	15
Гидропультов	2
Огнегасителей	1
Бочек	30
Черпаков	20
Ведер	10
Багров	10
Ухватов	23
Лестниц	3
Ломов	7
Топоров	27
Парусов	5
Тазов железных	1
Лопат	20
Шомполов	2
Щитов	4
Кошм[26]	10
Железных печей с кубом	1

Летних ходов[27]	38
Зимних [ходов]	33
Складных лестниц	1
Плоских ведер	2
Пояс для спуска во время пожара	1
Чанов в разных частях города	30

Стоимость содержания пожарной части
Брандмейстер и 9 человек пожарных служителей – 1871 руб. 71 коп.
Четыре трубочиста – 68 руб.
Покупка и содержание пожарных лошадей – 576 руб. 64 коп.
Ремонт обоза – 126 руб. 69 коп.
Содержание, ремонт, отопление и освещение пож. обоза – 114 руб. 30 коп.
Мелочные расходы по обозу – 51 руб. 07 коп.
Всего в 1913 г. израсходовано – 3726 руб. 50 коп.[28]

Член управы [подпись] Степнов
И[сполняющий] д[ела]
секретаря [подпись] Воскресенский

ГА РМЭ. Ф. 7. Оп. 1. Д. 199. Л. 7–10, 45–61. Отпуск. Машинописный текст.

ПРИМЕЧАНИЯ:

[1] Согласно «Общему наказу гражданским губернаторам» (1837) начальник губернии «при особом всеподданнейшем раппорте» регулярно представлял императору общий отчет о состоянии губернии и управления к 1 марта каждого года. Формуляры отчета были регламентированы «Высочайше утвержденными формами или программами для составления губернаторских отчетов» (1870), «Программой для составления годовых всеподданнейших губернаторских отчетов» (1897). См.: Полное собрание законов Российской империи (далее – ПСЗ). Т. 12. Отд. первое. 1837. СПб, 1838. Ст. 10303. С. 430–434; ПСЗ. Т. 45. Отд. второе. 1870. СПб, 1874. Ст. 48502. С. 856–865; Собрание узаконений и распоряжений правительства. СПб, 1897. № 49. Ст. 660. С. 1716–1717.

[2] Государственный архив Республики Марий Эл (далее – ГА РМЭ). Ф. 16. Оп. 1. Д. 567. Л. 11.

[3] Отпуск – (в делопроизводстве) копия исходящего документа, остающаяся в учреждении.

[4] См.: Государственный архив Республики Марий Эл (далее – ГА РМЭ). Ф. 16. Оп. 1. Д. 804. Л. 74–74об., 61–68об.

[5] Методические рекомендации по публикации архивных документов в печатном виде / Росархив, ВНИИДАД. – М., 2022. – 314 с.

[6] Не публикуется, т.к. посева льна и конопли на землях Козьмодемьянского городского общества в 1913 г. не производилось. См.: ГА РМЭ. Ф. 7. Оп. 1. Д. 199. Л. 54.

[7] Не публикуется, т.к. натуральная повинность по г. Козьмодемьянску (квартирная, этапная, подводная, дорожная) в 1913 г. не производилась. См.: ГА РМЭ. Ф. 7. Оп. 1. Д. 199. Л. 48.

[8] В ведомости о фабриках и заводах, производительность коих более 1000 руб. в год, по г. Козьмодемьянску за 1913 г., составленной полицейским надзирателем г. Козьмодемьянска Г.Д. Иконниковым, указано одно паркетное производство

с числом рабочих – 6 человек, суммой производительности – до 1500 руб. См.: ГА РМЭ. Ф. 3. Оп. 1. Д. 767. Л. 242.

[9] Модистка – мастер по изготовлению женских шляп, женского платья и белья.

[10] Шорник – мастер по изготовлению конской упряжи.

[11] Шерстобит – работник, который особым смычком пушит, взбивает шерсть перед прядением или валянием.

[12] Красильник – ремесленник, который красит пряжу, ткани, кожи и пр.

[13] Скорняк – мастер, занимающийся производством меховых изделий, выделкой мехов из шкур.

[14] В таблице опущены не содержащие сведения столбцы о засеве и сборе хлебов на землях владельческих, арендаторских и крестьянских обществ. Цифровые данные в таблице вписаны черными чернилами.

[15] Так в документе. Вероятно, ошибка. При сложении получается 210 десятин, 331 четверть.

[16] В таблице опущены не содержащие сведения столбцы о помесячной оплате работнику и работнице, подесятинной оплате во время посева, сенокоса и уборки хлеба, итоговые показатели за лето и год.

[17] Здесь и далее в ведомости количество пудов вписано черными чернилами.

[18] В таблице опущены не содержащие сведения столбцы «Площадь суходольных лугов» и «Сбор сена с суходольных лугов».

[19] Здесь и далее в ведомости цифровые данные вписаны черными чернилами.

[20] Так в документе. Вероятно, ошибка. При сложении цифровых данных получается 64120.

[21] Здесь и далее в ведомости цифровые данные вписаны черными чернилами.

[22] Число призреваемых в документе не указано.

[23] Текст, заключенный в угловые скобки, дописан черными чернилами. Сведения о числе призреваемых и расходах на них, прочих расходах, капиталах, стоимости имущества в документе не указаны. В ведомости о богадельнях, приютах и других благотворительных заведениях, находящихся в г. Козьмодемьянске, за 1913 г., направленной полицейским надзирателем г. Козьмодемьянска Г.Д. Иконниковым уездному исправнику А.В. Богородицкому, указаны следующие сведения: в Ольгинском детском приюте трудолюбия число призреваемых – 20 мальчиков и 12 девочек, на них израсходовано 1955 руб. 70 коп., капитал принадлежащим заведениям – 2490 руб. 59 коп, стоимость имущества – 8500 руб. См.: ГА РМЭ. Ф. 3. Оп. 1. Д. 767. Л. 250.

[24] Число вписано черными чернилами.

[25] Забирный (всасывающий, приемный) – пожарный рукав жесткой конструкции для отбора воды из водоисточника с помощью пожарного насоса.

[26] Кошма – покрывало из войлока, предназначенное для тушения пламени.

[27] Пожарный ход – пожарных обоз, состоящий из повозки с бочкой для воды,пожарного оборудования и инструментов, насосов, труб и других принадлежностей для тушения очагов возгораний.

[28] Так в документе.

Авторам

Основные требования к материалам, статьям для публикации в научно-популярном журнале «Марийский архивный ежегодник»

Редакционная коллегия принимает к рассмотрению и опубликованию материалы, статьи на русском языке, соответствующие профилю издания.

Статьи оформляются в соответствии с «Требованиями к оформлению статьи» (см. далее), документы в соответствии с «Методическими рекомендациями по публикации архивных документов в печатном виде» (М.,2022. – 314 с.).

Материалы для опубликования просим направлять по адресу:

424033, Республика Марий Эл, г. Йошкар-Ола,
ул. Воинов-Интернационалистов, 28.
Контактный телефон (8362) 56-09-16.

Требования к оформлению статьи

Материал должен быть представлен в электронном варианте (текст набран в Microsoft Word 97-2003, 2007, 2010), с распечаткой на листах формата А4, объем 5–15 страниц (вместе с документами и примечаниями), шрифт Times New Roman 14 пт, междустрочный интервал 1,0 (одинарный). Отступы абзаца – 1,00; выравнивание по ширине. Поля: верхнее, нижнее – 20 мм, левое – 30 мм, правое – 15 мм. Примечания, ссылки и сноски должны быть оформлены как основной текст (т.е. не автоматические) после статьи или документа.

Текст статьи или публикации должен быть подписан автором с указанием фамилии, имени, отчества, ученого звания, должности, места работы, даты отправки, информации для контактов (тел. сотовый, адрес электронной почты, почтовый адрес с индексом).

В качестве иллюстраций к статье от автора принимаются аннотированные фотографии, рисунки, документы и т. п., обладающие наилучшим качеством. В случае предоставления в качестве иллюстрации документа в электронном виде он должен соответствовать следующим требованиям: формат файла – JPG, BMP, TIFF, разрешение – 300 dpi. Иллюстрация должна иметь описание снимка, дату снимка и фамилию автора. В случае большого количества иллюстраций к статье редколлегия оставляет за собой право их отбора.

В соответствии с периодичностью издания материалы и статьи должны быть предоставлены до 1 сентября текущего года.

Ответственность за достоверность информации, точность фактов, цифр и цитат несут авторы. Несоблюдение требований к оформлению статей и подаваемых материалов является основанием для возврата их автору на доработку.

ПРИГЛАШАЕМ НА САЙТ ГОСУДАРСТВЕННОГО АРХИВА РЕСПУБЛИКИ МАРИЙ ЭЛ

https://gosarhivrme.ru

НА САЙТЕ ВЫ НАЙДЕТЕ:

– информацию о деятельности Государственного архива Республики Марий Эл, всех его структурных подразделений, контактные данные;

– материалы по истории Государственного архива Республики Марий Эл, развития архивного дела в республике;

– нормативно-правовые акты в области архивного дела;

– электронные версии публикаций марийских архивистов, в том числе, научно-популярного журнала «Марийский архивный ежегодник»;

– виртуальные выставки архивных документов;

– информацию о работе читального зала Государственного архива Республики Марий Эл: режим работы, памятка пользователям по составлению родословной, порядок использования архивных документов;

– научно-справочный аппарат по фондам Государственного архива Республики Марий Эл, алгоритм поиска нужного фонда, описи и дела;

– информацию об услугах, предоставляемых Государственным архивом Республики Марий Эл;

– новости архивного дела в Республике Марий Эл и Российской Федерации, другая разнообразная информация.

Добро пожаловать!